

## Memoria Actividades 2023

Fundación para el Desarrollo, Atención y Apoyo de la Discapacidad en Rivas  
Vaciamadrid, **FUNDAR**



[www.diversidadfuncionalrivas.org](http://www.diversidadfuncionalrivas.org)

[fundación.fundar@diversidadfuncionalrivas.com](mailto:fundación.fundar@diversidadfuncionalrivas.com)

## Índice:

---

Portada.....	Página 1
Índice.....	Página 2
Presentación.....	Página 3
Quienes somos.....	Página 4 a 7
Donde estamos.....	Página 8
Relación de actividades.....	Página 9
Actividades.....	Página 10 a 49
Otras cosas que hemos hecho.....	Página 50 a 56
Convenios.....	Página 57
Quien nos ayuda y colabora.....	Página 58
Acuerdo de colaboración Ayuntamiento de Rivas.....	Página 59

## Presentación:

---

La Fundación para el Desarrollo, Atención y Apoyo de la Discapacidad en Rivas Vaciamadrid, **FUNDAR**, nació con el objetivo de contribuir al fortalecimiento y mejora de la atención de la Discapacidad desde el ámbito local, proporcionando herramientas y espacios para una mejora en la calidad de vida de las personas con algún tipo de discapacidad e impulsar y estimular la participación social.



Nuestros principales objetivos y proyectos recogidos en nuestro plan de actuación, son la inclusión de las personas con discapacidad a través el ocio la cultura y el deporte.

## Quiénes somos: Fundación, Patronato

---

**Denominación:** Fundación para el Desarrollo, Atención y Apoyo de la Discapacidad en Rivas Vaciamadrid, **FUNDAR**

**Marca registrada:** Fundación Discapacitados de Rivas, **FUNDAR**

**Tipología de la asociación:** Fundación Benéfico Asistencial

**Protectorado:** Consejería de Familia y Asuntos Sociales de la Comunidad de Madrid

**Finalidad Social:** Asistencia persona con discapacidad psíquica, física y sensorial

**Patronato:**

Patronos Fundadores:

- Felipe Alcaraz Buendía, *Presidente*
- José Antonio Montero Ordóñez, *Vice.1*
- Juan José Huesca Cornejo, *Vice.2*
- Enrique Fernández Milara, *Vice.3*
- Valentín Duran Chamorro, *Vice. 4*

Patronos Electos:

- Juan Carlos Martínez García, *Secretario*
- Juan Carlos Corrales Toledo

Patronos de Honor

- *Alcalde o Alcaldesa Presidente del Ayuntamiento de Rivas Vaciamadrid*
- *Concejal o Concejala de Feminismos y Diversidad del Ayuntamiento de Rivas Vaciamadrid*

**Fecha de constitución:** 15-01-07

**Registro de Fundaciones C.M.:** Hoja Personal: 465, Inscripción 1ª, Tomo: CXXX, Folio 201-227

**Registro de Entidades Ciudadanas de Rivas Vaciamadrid:** Entidad Nº: 180

**NIF:** G84809151

## Quienes somos: Personas Contratadas

---

**JORGE SAIZ MORCILLO:** Empleado de Rivamadrid y Monitor en la Integración de las Personas con Discapacidad.

**JUAN CARLOS MARTÍNEZ:** Técnico experto de comunicación en Fund. ONCE / Coordinador de Atención Externa / Social Media Manager, Delegado de la Sección Deportiva Fundar S.A.D., Secretario Fundación Fundar.

**IVÁN SANZ SOTO:** Técnico Superior de Animación de Actividades Físicas y Deportivas, Monitor de Natación y Socorrista Ayuntamiento de Madrid.

**PABLO GARCÍA DE GREGORIO:** Monitor de Natación Real Federación Española de Natación, Trabajador Monitor en la Integración de las Personas con Discapacidad.

**JULIA MONTERO AVALOS:** Grado Superior Técnica en Integración Social, Voluntaria Femaddi y Monitor Deportivo Personas con Discapacidad.

**FELIPE ALCARAZ PALOMEQUE:** Entrenador Getafe CF Genuine, Seminario Comunicación&Conducta Autismo (ABA), Universidad Maynooth, Dublín, Irlanda, Curso "Maneras de Vivir", Plena Inclusión Madrid, Monitor en la Integración de las Personas con Discapacidad, Graduado en Secundaria.

**MIGUEL PADRINO MACARRO:** Graduado en Fisioterapia, Universidad Europea Madrid.

**MARIO JIMENEZ DIAZ:** Titulado en Educación Primaria, Graduado en Secundaria y Monitor de Ocio y Tiempo Libre

**ÁLVARO CASTILLA SERRANO:** Técnico en Actividad Física y Animación Deportiva, (TAFAD), Título de "Monitor Deportivo para Personas con Disc. Intelectual", Título en "Elaboración y Justificación de Proyectos Sociales.

**ALICIA ZAYAS SANCHEZ:** FP Integración Social, Grado en Pedagogía.

**KAREN BARRERO LOSCOS:** Cursando Grado Superior Administración y Finanzas, I.E.S Duque de Rivas.

**ANA HUETOS CUESTA:** Psicóloga Deportiva.

**DANIEL NARVAEZ LASARTE:** Monitor Deportivo, Técnico en Atención a Personas con situación de Dependencia.

**BEATRIZ BENAYAS EZQUERRA:** Titulo Atención a Personas en Situación de Dependencia, Experta en Trastorno del Espectro Autista y Técnico Superior en Integración Social,

## Quienes somos: Personas Voluntarias

---

<b>Escuela de Multideporte:</b>
---------------------------------

JORGE MOLINA GERBOLES
-----------------------

<b>Escuela de Futbol Sénior:</b>
----------------------------------

RAÚL LUMBRERAS MARTÍN
-----------------------

<b>Grupo de Ocio:</b>
-----------------------

F. JAVIER PAREDES MEDINA
--------------------------

JORGE MOLINA GERBOLES
-----------------------

LUCIA RODRÍGUEZ GORDP
-----------------------

MARIO JIMÉNEZ DÍAZ
--------------------

LUNA GUTIERREZ HERNANDEZ
--------------------------

<b>Casa Fundar:</b>
---------------------

JORGE MOLINA GERBOLES
-----------------------

LUCIA RODRÍGUEZ GORDO
-----------------------

DIEGO HUERTAS FERNÁNDEZ
-------------------------

KAREN BARRERO LOSCOS
----------------------

JOSÉ RAMÓN CLAVELIAS
----------------------

ALICIA ZAYAS SÁNCHEZ
----------------------

<b>Certamen de Pintura</b>	<b>Jornada Voluntariado</b>	<b>Convenios Centros Educativos</b>
----------------------------	-----------------------------	-------------------------------------

Banco del Tiempo Rivas	Fundación La Caixa	Practicas Alumnado
------------------------	--------------------	--------------------

# Quiénes somos: Organigrama

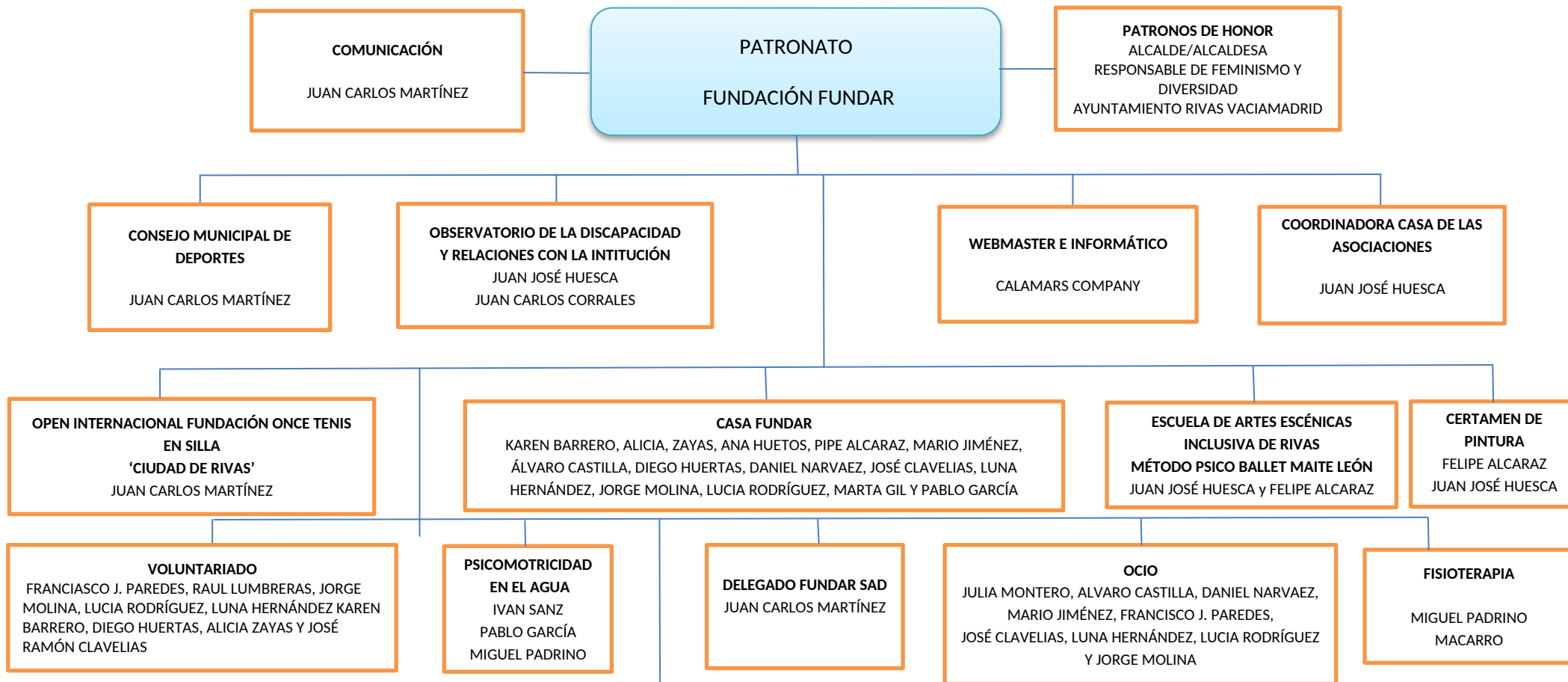

MULTIDEPORTE	FÚTBOL SÉNIOR	BALONCESTO	FÚTBOL JUNIOR	NATACIÓN	LIGA FEMADDI	GETAFE C.F. GENUINE	CIRCUITO DE NATACIÓN	EXTRAESCOLARES CEE M <sup>a</sup> ISABEL ZULUETA
PIPE ALCARAZ MARIO JIMÉNEZ BEATRIZ BENAYAS	JORGE SAIZ RAUL LUMBRERAS MARIO JIMÉNEZ	PIPE ALCARAZ MARIO JIMÉNEZ BEATRIZ BENAYAS	PIPE ALCARAZ MARIO JIMÉNEZ BEATRIZ BENAYAS	PLABLO GARCÍA MARTA GIL	JORGE SAIZ MARIO JIMÉNEZ	PIPE ALCARAZ	PABLO GARCÍA	PIPE ALCARAZ, MARIO JIMENEZ, DANIEL NARVAEZ, LUNA HERNANDEZ, BEATRIZ BENAYAS, ALICIA Y ALVARO

## **Donde estamos:**

---

### **Casa Fundar**

Calle del Ayuntamiento 2

28521-Rivas Vaciamadrid

Madrid

### **Casa de las Asociaciones**

Avda. del Deporte, s/n, Despacho 11

28523-Rivas Vaciamadrid

Madrid

### **Casa de las Asociaciones de Rivas Pueblo**

Gl. Grupo Escolar 1

28521, Rivas Vaciamadrid.

Madrid

### **Teléfonos:**

- Felipe Alcaraz Buendía: 651 85 63 30
- Juan Jose Huesca Cornejo: 699 82 67 49
- Juan Carlos Martínez García: 649 450 247

**Email:** [Fundación.fundar@diversidadfuncionalrivas.org](mailto:Fundación.fundar@diversidadfuncionalrivas.org)

**REDES SOCIALES:**





## Relación de Actividades:

Los proyectos de Fundar recogidos en el Plan de Actuación ejercicio 2023 y también descritos en el acta de reunión comisión de seguimiento convenio de colaboración con la Concejalía de Feminismo y Diversidad, número de usuarias/os, así como otras actividades son:

Nº:	Denominación	Temporada	
		2022 2023	2023 2024
01	Escuela de Artes Escénicas Inclusiva de Rivas, Método Psico Ballet Maite León	12	13
02	Escuela de Fútbol Sénior	16	12
03	Escuela de Fútbol Júnior	09	09
04	Escuela de Baloncesto, <b>Convenio con Uros de Rivas</b>	14	14
05	Escuela de Multideporte	13	15
06	Escuela de Natación	12	14
07	Proyecto Psicomotricidad en el Agua	21	20
08	Proyecto Ocio	22	31
09	Certamen de Pintura Fundar,	11	11
10	Refuerzo Fisioterapia	05	05
11	Casa Fundar	21	31
<b>TOTALES</b>		<b>156</b>	<b>175</b>

### Actividades realizadas fuera del Plan de Actuación

Nº:	Denominación	Nº de usuarias/os	
		2022 2023	2023 2024
01	Compañía HorAs	15, Actuación 23-06-2023	-
02	Liga Genuine	06+1	06+1
		<b>22</b>	<b>07</b>

## ACTIVIDAD Nº: 1

### Escuela de Artes Escénicas Inclusiva, Método Psico Ballet Maite León

<b>Tipo de Actividad</b>	Complementaria
<b>Lugar donde se realiza la actividad</b>	Sala Nº 9 de la Casa de las Asociaciones, Avda. del Deporte S/N, 28523-Rivas Vaciamadrid, Madrid
<b>Descripción detallada de la actividad:</b>  La Fundación Psico Ballet es una Fundación pionera que lleva trabajando 35 años en la integración social y laboral de las personas con discapacidad a través de las artes escénicas.  La Fundación Fundar es el nexo de unión entre la Fundación Psico Ballet Maite León, que es quien tutela la actividad y los usuari@s propios de Fundar.  La Fundación Psico Ballet Maite León emplea su método de trabajo en la Artes Escénicas y las Fundación Fundar se encarga de facilitar los recursos materiales necesarios, acercando la metodología a las personas con discapacidad de Rivas Vaciamadrid, para su mejor desarrollo personal y social.	
<b>Forma de Prestación</b>	Contratación del servicio bajo convenio de colaboración.
<b>Requisitos que se exigen y forma de selección de los usuarias/os</b>	Tener más del 33% de discapacidad y evaluación previa, a realizar en la Casa de Asociaciones, por parte de técnicos del Psico-Ballet, para determinar el grupo. Posteriormente se formalizara la inscripción definitiva por parte de la Fundación Discapacitados de Rivas, Fundar
<b>Servicio que se presta</b>	El método comprende clases de danza, teatro, maquillaje facial y corporal, música, voz y educación ambiental, Percepción positiva de sí mismos, empatía hacia el compañero, respeto a sus limitaciones y diferencias, auto motivación, control de sus impulsos, iniciativa, perseverancia, desarrollo del control emocional, desarrollo de su responsabilidad y autonomía.

**Recursos humanos empleados en la actividad:**

Tipo	Cantidad	Cantidad horas / año
Personal asalariado		
Personal con contrato de servicio	1	108
	1	108
Personal voluntario	1	108
<b>Actividad subcontratada</b>	3	324

**Beneficiarios o usuarias/os de la actividad:**

Tipo	Número	
	Cantidad	Máximo
Personas físicas	13	Según espacio y grupos

**Régimen económico en que se presta el servicio:**

Cuota mensual de los usuarias/os Fundar	38 € mes
Factura mensual Psico Ballet según convenio	1050 € mes

**Objetivos e indicadores de realización de la actividad:**

Objetivo	Indicador	Cuantificación
La Fundación Fundar quiere acercar esta metodología a las personas con discapacidad de Rivas Vaciamadrid, para su mejor desarrollo personal y social	De octubre a junio, todos los jueves, de 18,00 horas a 20,00 horas	2 grupos  Una hora por grupo.
Fomentar actividades que favorezcan la expresión artística y creativa, y ofrecer a las personas con discapacidad la realización de actividades normalizadas en el entorno comunitario	Número total de clases:	4 clases mes 36 clases año por grupos



## ACTIVIDAD Nº: 2

### Escuela de Fútbol Sala Sénior

<b>Tipo de Actividad</b>	Complementaria
<b>Lugar donde se realiza la actividad</b>	Pabellón Deportivo C.P. Dulce Chacón, C/ Federica Montseny Nº:3 de Rivas Vaciamadrid.
<b>Descripción detallada de la actividad:</b>	<ul style="list-style-type: none"><li>○ Mejorar o compensar las alteraciones anatomofisiológicas.</li><li>○ Desarrollar las cualidades perceptivas motrices.</li><li>○ Desarrollar las habilidades motrices básicas y las cualidades físicas básicas.</li><li>○ Adquirir experiencias motrices y evitar el sedentarismo y la atrofia consecuente.</li><li>○ Fomentar un estilo de vida saludable y mejorar el auto concepto y autoestima.</li><li>○ Conocer los límites personales.</li><li>○ Mejorar la capacidad de atención, memoria y concentración.</li><li>○ Interiorizar las normas del juego</li><li>○ Mejorar la socialización y respetar las normas y las reglas.</li><li>○ Desarrollar actitudes de colaboración y ocupar el tiempo de ocio.</li><li>○ Respeto por los compañeros y por el rival</li><li>○ Facilitar la integración y la normalización.</li><li>○ Posibilitar la independencia y autonomía.</li><li>○ Desarrollar la capacidad de relación (aspectos afectivos sociales).</li><li>○ Adquirir hábitos de higiene después de la práctica deportiva</li></ul>
<b>Forma de Prestación</b>	Escuela estable de Fútbol Sala Adaptada, impartido con personal cualificado contratado por la Fundación.
<b>Requisitos que se exigen y forma de selección de los usuarios/os</b>	Tener más del 33 % de discapacidad, autorización familiar y cumplir las normas de funcionamiento de la Fundación.
<b>Servicio que se presta</b>	Clases para introducir al deportista con diversidad funcional en el juego del fútbol, con los beneficios de tipo físico, psíquico y social

**Recursos humanos a emplear en la actividad:**

Tipo	Cantidad	Cantidad horas / año
Personal asalariado	2	216
Personal con contrato de servicio		
Personal voluntario	1	108
Saldo Final	2	216

**Beneficiarios o usuarias/os de la actividad:**

Tipo	Número	
	Cantidad	Máximo
Personas físicas	12	Según espacios y grupos

**Régimen Económico en que se presta el servicio:**

Cuota mensual de los usuarias/os Fundar	38 € mes
---	----------

**Objetivos e indicadores de realización de la actividad:**

Objetivo	Indicador	Cuantificación
El primer y último beneficiario debe ser el deportista con discapacidad, y debemos trabajar para hacer la nuestra una propuesta seria y profesional a la vez que divertida y socializadora	De octubre a junio, todos los martes y jueves, de 19,00 horas a 20,30 horas	Participación Liga Femaddi
Buscar la integración a través del deporte ya sea de forma terapéutica, de ocio o de competición. y ofrecer a las personas con discapacidad la realización de actividades normalizadas en el entorno comunitario	Número total de clases:	8 clases mes 72 clases año + partidos amistosos e inclusivos



## ACTIVIDAD Nº: 3

### Escuela de Fútbol Junior

<b>Tipo de Actividad</b>	Complementaria
<b>Lugar donde se realiza la actividad</b>	Pabellón Deportivo C.P. Dulce Chacón, C/ Federica Montseny Nº:3 de Rivas Vaciamadrid.
<b>Descripción detallada de la actividad:</b>	<ul style="list-style-type: none"><li>○ Mejorar o compensar las alteraciones anatomofisiológicas.</li><li>○ Desarrollar las cualidades perceptivas motrices.</li><li>○ Desarrollar las habilidades motrices básicas y las cualidades físicas básicas.</li><li>○ Adquirir experiencias motrices y evitar el sedentarismo y la atrofia consecuente.</li><li>○ Fomentar un estilo de vida saludable y mejorar el auto concepto y autoestima.</li><li>○ Conocer los límites personales.</li><li>○ Mejorar la capacidad de atención, memoria y concentración.</li><li>○ Interiorizar las normas del juego</li><li>○ Mejorar la socialización y respetar las normas y las reglas.</li><li>○ Desarrollar actitudes de colaboración y ocupar el tiempo de ocio.</li><li>○ Respeto por los compañeros y por el rival</li><li>○ Facilitar la integración y la normalización.</li><li>○ Posibilitar la independencia y autonomía.</li><li>○ Desarrollar la capacidad de relación (aspectos afectivos sociales).</li><li>○ Adquirir hábitos de higiene después de la práctica deportiva</li></ul>
<b>Forma de Prestación</b>	Escuela estable de Fútbol Sala Adaptada Benjamines, impartido con personal cualificado contratado por la Fundación.
<b>Requisitos que se exigen y forma de selección de los usuarios/os</b>	Tener más del 33 % de discapacidad, autorización familiar y cumplir las normas de funcionamiento de la Fundación.
<b>Servicio que se prestan</b>	Clases para introducir al deportista con diversidad funcional en una edad temprana en el juego del fútbol, con los beneficios de tipo físico, psíquico y social



**Recursos humanos a emplear en la actividad:**

Tipo	Cantidad	Cantidad horas / año
Personal asalariado	3	108
Personal con contrato de servicio		
Personal voluntario		
Saldo Final	3	108

**Beneficiarios o usuarias/os de la actividad:**

Tipo	Número	
	Cantidad	Máximo
Personas físicas	09	Según espacio y grupos

**Régimen Económico en que se presta el servicio.**

Cuota mensual de los usuarias/os de Fundar	20 € mes
--	----------

**Objetivos e indicadores de realización de la actividad:**

Objetivo	Indicador	Cuantificación
El primer y último beneficiario debe ser el deportista con discapacidad, y debemos trabajar para hacer la nuestra una propuesta seria y profesional a la vez que divertida y socializadora	Miércoles: 18,30 a 19,30 horas	1 hora semanales
Buscar la integración a través del deporte ya sea de forma terapéutica, de ocio o de competición. y ofrecer a las personas con discapacidad la realización de actividades normalizadas en el entorno comunitario	Número total de clases a realizar: 4 clases mes	36 clases año



## ACTIVIDAD Nº: 4

### Escuela de Baloncesto

---

<b>Tipo de Actividad</b>	Complementaria
<b>Lugar donde se realiza</b>	Pabellón Deportivo C.P. Dulce Chacón, C/ Federica Montseny Nº:3 de Rivas Vaciamadrid.
<b>Descripción detallada de la actividad:</b>  Desde Fundar, proponemos un nuevo proyecto de deporte federativo, encaminado a la introducción básica y adaptada y con una clara prioridad en la mejora de las habilidades, destrezas y adquisición de nuevos conocimientos, con la inmersión en el mundo deportivo como medio de la integración y sociabilización.  El objetivo principal de este proyecto es el desarrollo motor, psicológico y social de los alumn@s así como el disfrute y la diversión por medio del ejercicio físico y el deporte.	
<b>Forma de Prestación</b>	Escuela estable de Baloncesto adaptado, impartido con personal cualificado contratado por la Fundación.
<b>Requisitos que se exigen y forma de selección de los usuarios/os</b>	Tener más del 33 % de discapacidad, autorización familiar y cumplir las normas de funcionamiento de la Fundación.
<b>Servicio que se prestan</b>	Clases para introducir al deportista con diversidad funcional en una actividad deportiva variada que le suponga contar con una alternativa de ocio saludable, competición y ayuda a profundizar en el bienestar personal.

**Recursos humanos a emplear en la actividad:**

Tipo	Cantidad	Cantidad horas / año
Personal asalariado	3	108
Personal con contrato de servicio		
Personal voluntario		
Saldo Final	3	108

**Beneficiarios o usuarias/os de la actividad:**

Tipo	Número	
	Cantidad	Máximo
Personas físicas	14	Según espacio y grupos

**Régimen económico que se presta el servicio:**

Cuota mensual de los usuarias/os de Fundar	20 € 38 € si se alterna con multideporte
--	---

**Objetivos e indicadores de realización de la actividad:**

Objetivo	Indicador	Cuantificación
El primer y último beneficiario debe ser el deportista con discapacidad, y debemos trabajar para hacer la nuestra una propuesta seria y profesional a la vez que divertida y socializadora	De octubre a junio, Miércoles: de 19,30 a 20,30: Baloncesto	1 horas semanales
Buscar la integración a través del deporte ya sea de forma terapéutica, de ocio o de competición. y ofrecer a las personas con discapacidad la realización de actividades normalizadas en el entorno comunitario	Número total de clases a realizar:	4 clases mes 36 clases año



## ACTIVIDAD N°: 5

### Escuela de Multideporte

<b>Tipo de Actividad</b>	Complementaria
<b>Lugar donde se realiza la actividad</b>	Pabellón Deportivo C.P. Dulce Chacón, C/ Federica Montseny N°:3 de Rivas Vaciamadrid.
<b>Descripción detallada de la actividad:</b>  Desde Fundar, proponemos un nuevo proyecto de multideporte, encaminado a la introducción básica y adaptada de diferentes disciplinas deportivas, atendiendo a sus necesidades y con una clara prioridad que sería la mejora de las habilidades, destrezas y adquisición de nuevos conocimientos, con la inmersión en el mundo deportivo como medio de la integración y sociabilización.  Entre los deportes que creemos se deben incluir en este proyecto por las habilidades que su ejecución requiere se encuentran los siguientes: Baloncesto, Patinaje y Slalom  El objetivo principal de este proyecto es el desarrollo motriz, psicológico y social de los alumn@s así como el disfrute y la diversión por medio del ejercicio físico y el deporte.	
<b>Forma de Prestación</b>	Escuela estable de Multideporte Adaptada, impartido con personal cualificado contratado por la Fundación.
<b>Requisitos que se exigen y forma de selección de los usuarios/os</b>	Tener más del 33 % de discapacidad, autorización familiar y cumplir las normas de funcionamiento de la Fundación.
<b>Servicio que se prestan</b>	Clases para introducir al deportista con diversidad funcional en una actividad deportiva variada que le suponga contar con una alternativa de ocio saludable y ayuda a profundizar en el bienestar personal.

**Recursos humanos a emplear en la actividad:**

Tipo	Cantidad	Cantidad horas / año
Personal asalariado	3	216
Personal con contrato de servicio		
Personal voluntario		
Saldo Final	3	216

**Beneficiarios o usuarios de la actividad:**

Tipo	Número	
	Cantidad	Máximo
Personas físicas	15	Según espacio y grupos

**Régimen económico que se presta el servicio.**

Cuota mensual de los usuari@s de Fundar	20 € 38 € si se alterna con Baloncesto
---	---

**Objetivos e indicadores de realización de la actividad:**

Objetivo	Indicador	Cuantificación
El primer y último beneficiario debe ser el deportista con discapacidad, y debemos trabajar para hacer la nuestra una propuesta seria y profesional a la vez que divertida y socializadora	octubre a junio, lunes: de 18,30 a 20,30 horas: deporte Variado	2 horas semanales, alternando varios deportes
Buscar la integración a través del deporte ya sea de forma terapéutica, de ocio o de competición. y ofrecer a las personas con discapacidad la realización de actividades normalizadas en el entorno comunitario	Número total de clases a realizar:	4 clases mes 36 clases año





## ACTIVIDAD N°: 6

### Escuela de Natación

---

<b>Tipo de Actividad</b>	Complementaria
<b>Lugar donde se realiza la actividad</b>	Centro Deportivo Supera Rivas la Luna Av. de la Tierra, 28523 Rivas-Vaciamadrid, Madrid
<b>Descripción detallada de la actividad:</b>  Actividad grupal, dirigida a chicos y chicas autónomos dentro del agua, que quieran trabajar en grupo, pretendan perfeccionar los diferentes estilos de natación y busquen mejorar su rendimiento deportivo en el ámbito acuático.	
<b>Forma de Prestación</b>	Escuela estable de Natación, impartido con personal cualificado contratado por la Fundación.
<b>Requisitos que se exigen y forma de selección de los usuarios/os</b>	Tener más del 33 % de discapacidad, autorización familiar y cumplir las normas de funcionamiento de la Fundación.
<b>Servicio que se prestan</b>	Clases para introducir al deportista con diversidad funcional en la competición deportiva.

**Recursos humanos a emplear en la actividad:**

Tipo	Cantidad	Cantidad horas / año
Personal asalariado	2	126
Personal con contrato de servicio		
Personal voluntario		
Saldo Final	2	126

**Beneficiarios o usuarias/os de la actividad:**

Tipo	Número	
	Cantidad	Máximo
Personas físicas	14	2 por grupo

**Régimen Económico en que se presta el servicio:**

Cuota mensual de los usuarias/os de Fundar	38 € mes
--	----------

**Objetivos e indicadores de realización de la actividad:**

Objetivo	Indicador	Cuantificación
Perfeccionamiento de los diferentes estilos de natación e introducir a las competiciones federadas	Viernes de 19,00 horas a 20,45 horas	Grupos de dos alumnos máximo. Media hora cada grupo
Desarrollo de habilidades motrices básicas, a través del equilibrio estático y dinámico, trabajo de la coordinación dinámica general y especial así como de la organización espacial y ritmo.	Número total de clases a realizar:	4 clases mes 36 clases año



## ACTIVIDAD N°: 7

### Psicomotricidad en el Agua

<b>Tipo de Actividad</b>	Complementaria
<b>Lugar donde se realiza la actividad</b>	Piscina Cubierta Polideportivo Cerro del Telégrafo de Rivas Vaciamadrid
<b>Descripción detallada de la actividad:</b>  1.- Enfoque utilitario.-"Aprender a nadar", se fundamenta en el aprendizaje básico (desplazamientos básicos, zambullidas, paradas, etc.) para poder tener autonomía de movimiento en el agua.  2.- Enfoque educativo.- tiene por objetivo complementar la formación integral de la persona utilizando el agua como medio más de la educación física.  3.- Enfoque recreativo.- tiene por objetivo promover y ofrecer actividades de tipo lúdico que hagan del recinto acuático un lugar divertido y socializador. La persona con discapacidad necesita los mismos estímulos personales que el resto de la población, por lo que el ocio ocupará un puesto importante en su desarrollo personal.  4.- Enfoque para la salud (terapéutico).- tiene como objetivo mejorar los estados de salud, el mantenimiento físico, la reeducación funcional. Consiste en la adaptación de la actividad física realizada a las condiciones motrices de la persona que las ejecuta.  5.- Enfoque competitivo.- tiene por objetivo la formación y el entrenamiento de deportistas; su fin último es el rendimiento.	
<b>Forma de Prestación</b>	Actividad terapéutica de fisioterapia en el medio acuático impartido con personal cualificado contratado por la Fundación.
<b>Requisitos que se exigen y forma de selección de los usuarios/os</b>	Tener más del 33 % de discapacidad, ser valorado previamente por el fisioterapeuta, autorización familiar y cumplir las normas de funcionamiento de la Fundación.
<b>Servicio que se prestan</b>	Familiarización del usuari@ con el medio acuático, donde las clases fomentarán el placer por el agua con proyección a la autonomía, primando el juego en la adaptación al grupo y al medio.

**Recursos humanos a emplear en la actividad:**

Tipo	Cantidad	Cantidad horas / año
Personal asalariado	1	130
	1	130
Personal con contrato de servicio	1	36
Personal voluntario		
Saldo Final	3	296

**Beneficiarios o usuarias/os de la actividad:**

Tipo	Número	
	Cantidad	Máximo
Personas físicas	20	Según espacio y grupos

**Régimen Económico en que se prestara el servicio.**

Cuota mensual de los usuarias/os Fundar	38 € mes
---	----------

**Objetivos e indicadores de realización de la actividad:**

Objetivo	Indicador	Cuantificación
Mejorar la circulación sanguínea, de las funciones cardíacas y pulmonares. Aumentar de la resistencia y el desarrollo muscular. Mejora de la movilidad articular. Desarrollar de la coordinación motriz. Una mejor actitud postural. Aumentar del tono muscular. Relajación muscular.	De octubre a junio, todos los domingos, de 09,30 horas a 15,00 horas	Media hora por cada usuario, con dos usuarios por cada profesional
Desarrollo de habilidades motrices básicas, a través del equilibrio estático y dinámico, trabajo de la coordinación dinámica general y especial así como de la organización espacial y ritmo.	Número total de clases a realizar	4 clase mes 36 clases año

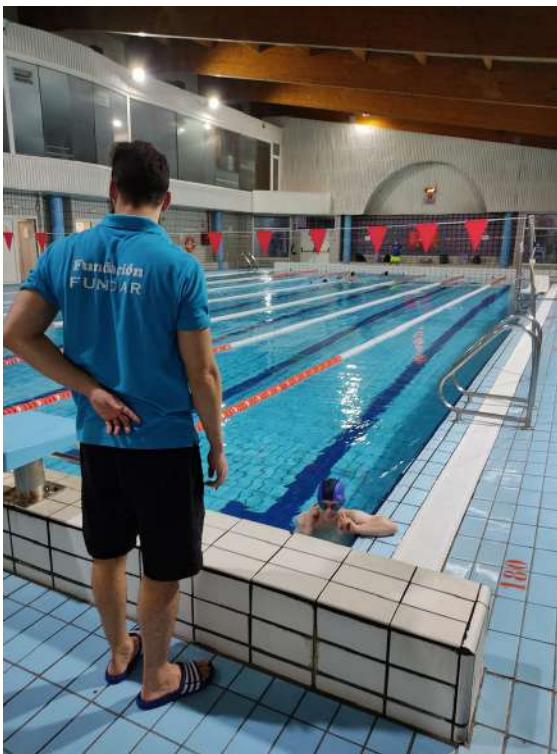



## ACTIVIDA N°: 08

### Ocio

<b>Tipo de Actividad</b>	Complementaria
<b>Lugar donde se realiza la actividad</b>	En los espacios de la Fundación y sitios públicos, de ocio, cultura y deporte.
<b>Descripción detallada de la actividad:</b>  Se realizarán actividades de ocio para personas con diversidad funcional con el fin de desconectar de sus rutinas diarias y poder disfrutar y aprender de su tiempo libre, que comprenden actividades tipo cultura, deporte, y diversión en general.	
<b>Forma de Prestación</b>	Actividad de ocio y tiempo libre, impartida con personal cualificado contratado por la Fundación.
<b>Requisitos que se exigen y forma de selección de los usuarios/os</b>	Tener más del 33 % de discapacidad, autorización familiar y cumplir las normas de funcionamiento de la Fundación.
<b>Servicio que se prestaran</b>	Ocio inclusivo para personas con diversidad funcional.



**Recursos humanos a emplear en la actividad:**

Tipo	Cantidad	Cantidad horas / año
Personal asalariado	1	54
	1	54
Personal con contrato de servicio		
Personal voluntario	6 (según necesidades)	54 x 6 = 324
Saldo Final	8	432

**Beneficiarios o usuarias/os de la actividad:**

Tipo	Número	
	Cantidad	Máximo
Personas físicas	31	Por grupos, según necesidades

**Régimen económico en que se presta el servicio:**

Cuota mensual de las/os usuarias/os Fundar	20 € mes
--	----------

**Objetivos e indicadores de realización de la actividad:**

Objetivo	Indicador	Cuantificación
Realizar actividades satisfactorias acorde con los gustos de los participantes. Diseñar junto con los participantes, actividades que les satisfagan. Ejecutar ejercicios rutinarios como puede ser: pago en comercios, temas de higiene en escapadas de fin de semana, utilización de medios de transporte público,...para el fomento de la autonomía. Incrementar la seguridad, autoestima y confianza en sí misma. Visitar lugares de la comunidad para tener conocimiento de los diferentes espacios que se ofrece: centros culturales, parque botánico, museos... Crear ambiente de confianza y amistad, afianzar las relaciones en el grupo haciendo lo que más nos gusta, disfrutar de nuestro tiempo libre.	Fines de semana. Fiestas. Vacaciones.	Grupos homogéneos según discapacidad y edad.  Con ratio de un monitor por Silla de ruedas.  Mínimo, dos vez al mes





## ACTIVIDAD N°: 9

### Certamen de Pintura

<b>Tipo de Actividad</b>	Complementaria y propia del fin fundacional
<b>Lugar donde se realiza la actividad</b>	Lugares emblemáticos de los muchos de que dispone el municipio, bien por su belleza natural o por su importancia histórico/social
<b>Descripción detallada de la actividad:</b>  Institucionalizar una jornada al año para llevar a cabo una fiesta de carácter artístico y recreativo para los discapacitados de Rivas, y por extensión, de la Comunidad de Madrid, en formato de certamen de pintura al aire libre.  La filosofía de este proyecto, se basa más es una actividad recreativa y festiva que en una competición. El certamen, será el medio para la convocatoria del mayor número de asistentes, pero el fin será, consolidar una jornada festiva donde los discapacitados puedan realizar una actividad artística al aire libre y puedan después ver su obra expuesta, e incluso optar a ganar un premio económico. Al mismo tiempo, otro objetivo de este proyecto, será fomentar e incluso reivindicar la accesibilidad de lugares emblemáticos de los muchos de que dispone el municipio, bien por su belleza natural o por su importancia histórico/social, como puede ser el casco viejo, parques, miradores, etc... Para ello, se propone que cada año el lugar de convocatoria sea diferente, así como el tema artístico del certamen.	
<b>Forma de Prestación</b>	Servicio que ofrece la Fundación con voluntarixs del Banco del Tiempo de Rivas Vaciamadrid.
<b>Requisitos que se exigen y forma de selección de los usuarias/os</b>	Tener más del 33 % de discapacidad y aceptar las bases del concurso.
<b>Servicio que se prestara</b>	<p>La actividad de la jornada artística al aire libre, tendrá unas connotaciones especiales, ya que combinará el formato de certamen de pintura rápida con el de fiesta de integración entre los discapacitados participantes, los colaboradores voluntarios y las personas que asistan al evento.</p> <p>Comenzará a las 10:00h de la mañana, y se formalizará la convocatoria asignando a cada participante un <i>pack</i> de material que consistirá en:</p> <ul style="list-style-type: none"><li>• Un soporte donde se plasmará la obra (madera, vinilo, o cualquier otro material que se especificará en la convocatoria)</li><li>• Un caballete y una silla de tijera</li><li>• Botes de pintura acrílica con los colores básicos</li><li>• Pinceles y material de limpieza (delantal y trapos)</li></ul>

**Recursos humanos a emplear en la actividad:**

Tipo	Número	Cantidad horas / año
Personal asalariado		
Personal con contrato de servicio		
Personal voluntario	33	
Saldo Final	33	

**Beneficiarios o usuarias/osos de la actividad:**

Tipo	Número	
	Cantidad	Máximo
Personas físicas	11	Sin limite

**Régimen económico que se presta el servicio:**

Cuota inscripción de los participantes	5 €
--	-----

**Objetivos e indicadores de realización de la actividad:**

Objetivo	Indicador	Cuantificación
Institucionalizar una jornada al año para llevar a cabo una fiesta de carácter artístico y recreativo para las personas con discapacidad de Rivas, y por extensión, de la Comunidad de Madrid, en formato de certamen de pintura al aire libre.  <b>Reconocimiento a las personas, entidades o grupos que ayudan a la Fundación</b>	1.- Día del Certamen 2.-Semana de exposición de las obras. 3.- Clausura y entrega de premios.	1.- Sábado Mañana 2.- Una semana 3.- Jueves tarde
Fomentar actividades que favorezcan la expresión artística y creativa, y ofrecer a las personas con discapacidad la realización de actividades normalizadas en el entorno comunitario	Actividad finalista	Anual



## ACTIVIDAD N°: 10

### Refuerzo de Fisioterapia

---

<b>Tipo de actividad</b>	Complementaria
<b>Lugar donde se realizará la actividad</b>	Casa de las Asociaciones, Casco Antiguo. 28529-Rivas Vaciamadrid y domicilio particular
<b>Descripción de la actividad prevista:</b>  Nuestra fundación presta por demanda refuerzo de Fisioterapia, disciplina sanitaria imprescindible, con el objetivo de seguir mejorando la atención a usuarias/os y familiares.	
<b>Forma de Prestación</b>	Tras la valoración se determinará el plan de tratamiento y los objetivos, pautando las próximas sesiones.
<b>Requisitos que se exigen y forma de selección de los usuarias/os</b>	Tener más del 33 % de discapacidad, autorización familiar y cumplir las normas de funcionamiento de la Fundación.
<b>Servicio que se prestaran</b>	Valoraciones/entrevistas, con una duración de 30 minutos y las sesiones de fisioterapia 30-50 minutos en función de las necesidades.

**Recursos humanos a emplear en la actividad prevista.**

Tipo	Número	Número horas / año
	Previsto	Previsto
Personal asalariado		
Personal con contrato de servicio	1	Según Usuarios/os
Personal voluntario		
Saldo Final	1	Según Usuarios/os

**Beneficiarios o usuarios de la actividad previstos.**

Tipo	Numero	
	Previsto	Máximo
Personas físicas	6 (variable)	Según espacio

**Régimen Económico en que se prestara el servicio.**

Cuota mensual usuarios/os	25 € mes Bonos de 10 sesiones: 200 €
---------------------------	---

**Indicadores de realización de la actividad previstos.**

Objetivo	Indicador	Cuantificación
<ul style="list-style-type: none"> <li>- Nuestro objetivo principal se basa en fomentar la mayor autonomía posible en las personas con discapacidad.</li> <li>- Las sesiones de fisioterapia para nuestros usuarios irán dirigidas a mejorar la funcionalidad y la calidad del movimiento; y por supuesto la sintomatología si la hubiera.</li> <li>- Se llevarán a cabo técnicas de fisioterapia basadas en la Rehabilitación sensorio motriz, fisioterapia respiratoria, terapia manual y electroterapia.</li> </ul>	El número de intervenciones será según necesidades del usuario/o	Sesiones de 50 minutos



## **ACTIVIDAD Nº: 11**

---

### **Casa Fundar, Proyecto Fin de Semana**

**¿Qué es?:** Es un proyecto de fin de semana para dotar de habilidades de autonomía personal y competencias para la convivencia en vida autónoma.

**¿Para quién?:** Dirigido a usuarios/as de FUNDAR con distintos tipos de autonomía básica para las rutinas diarias (Grado I, Grado II y Grado III). Grupos mixtos de máximo 9 participantes por fin de semana y un mínimo de 3 participantes.

**¿Cuándo?:** De viernes a las 18:00 horas en que será la acogida de participantes, hasta el domingo a las 18:00 horas fin de la actividad con una despedida en común con las familias.

#### **Objetivos:**

- 1.- Participar de la vida social con autonomía adecuada a las necesidades.
- 2.- Capacitación de herramientas y habilidades personales para la convivencia.
- 3.- Descanso familiar.
- 4.- Favorecer el desarrollo de personas proactivas.

## Recursos humanos a emplear en la actividad:

Tipo	Cantidad	
	Disponible	Real
Personal asalariado	12	Según Perfil Usuaría/o
Personal con contrato de servicio	04	Según Perfil Usuaría/o
Personal voluntario	00	No se contempla
Saldo Final	16	-----

## Beneficiarios de la actividad:

Tipo	Usuarías/os Inscritos
Personas físicas	31

## Régimen Económico en que se presta el servicio:

Cuota usuarias/os Proyecto Fin de Semana Casa Fundar	85 €
--	------

	A	D	E	F	G	H	I	J	K
1	CASA FUNDAR 2023/2024	ene-23	feb-23	mar-23	abr-23	may-23	jul-23	sep-23	oct-23
2	002.- LUIS ALONSO MORAGÓN	RESERVA	17-19	17-19	RESERVA	19-21		22-24	20-22
3	005.- LAURA FERNÁNDEZ ARROYO							RESERVA	20-22
4	006.- BELEN BAENA MIJARRA		17-19	17-19	21-23	RESERVA	30-2	22-24	20-22
5	009.- JUAN JOSE HUESCA MEJÍA								
6	011.- CLARA ALCARAZ PALOMEQUE			17-19			30-2	22-24	
7	012.- LUCIA MONTERO AVALOS								
8	020.- OSCAR J. DE LUCAS PÉREZ					19-21		22-24	20-22
9	021.- DAVID GALISTEO GALLARDO	20-22	17-19	17-19	RESERVA	19-21	30-2	22-24	RESERVA
10	024.- F. JAVIER PAREDES MEDINA			17-19	RESERVA			22-24	
11	025.- PABLO ROMÁN CHAMORRO	20-22				19-21			20-22
12	026.- CLARA Mª DE DIEGO VILLALVA				21-23			RESERVA	
13	028.- ALBERTO BLANCO ANTÓN		17-19		21-23				20-22
14	033.- AGUSTÍN DORADO QUINTAS		RESERVA	17-19	RESERVA				
15	045.- VÍCTOR FERNÁNDEZ RODRÍGUEZ		17-19		21-23	RESERVA			20-22
16	057.- Mª TERESA ANDRÉS SALAMANCA	20-22	17-19	17-19	21-23	19-21	30-02	RESERVA	RESERVA
17	062.- IRIS CORRALES VERGARA								RESERVA
18	066.- JAIME GUILLÉN SÁNCHEZ	20-22	17-19	RESERVA		19-21			
19	080.- MIGUEL LÓPEZ TORRIJOS								
20	081.- MARCOS HUERTAS FERÁNDEZ	20-22	17-19		21-23				
21	087.- JUAN ANDRÉS ANTÓN VERDEJO								
22	091.- PATRICIA DE LA SEN MARTÍN	20-22	RESERVA	17-19	21-23	19-21		22-24	
23	095.- VICTOR PERÉZ DEL SOL								
24	097.- DAVID TIRADO GARCÍA								
25	175.- CARMEN SÁNCHEZ ROMERO	20-22	RESERVA	RESERVA	21-23	19-21		22-24	RESERVA
26	236.- GREGORIO MANCEBO GARCÍA								
27	238.- ABEL CANCELA BURGUEÑO	20-22	RESERVA	17-19	21-23	19-21		22-24	20-22
28	242.- CARLOS MORENO SANCHEZ		17-19						20-22

**FOTOGRAFIAS:**



## Que hemos hecho: Compañía HorAs

Tipo de Actividad	Cultural, fuera del Plan de Actuación
<b>Descripción detallada de la actividad:</b> <p>Después de años de trayectoria, La Escuela de Artes Escénicas Inclusiva de Rivas, proyecto conjunto de la Fundación Psico Ballet Maite León y La Fundación Fundar de Rivas, crean la Compañía “HorAs”, un proyecto cultural y pedagógico de danza contemporánea integrada por las/os alumnas/os de la Escuela, basado en la investigación del movimiento, la búsqueda de posibilidades estéticas y la exploración musical, vinculados en la creación de un espectáculo conjunto.</p> <p>La Fundación Psico Ballet Maite León es la encargada de la tutela, dirección, coreografías y puesta en escena de la compañía HorAs y la Fundación Fundar se ocupa de las labores de promoción y producción.</p> <p>Gracias al principio de la “participación social”, La Compañía HorAs cuenta con una banda de música en directo integrada por músicos que de forma amateur colaboran con las dos Fundaciones.</p> <p>Para formar parte de la Compañía HorAs, es imprescindible estar inscritos en la Escuela de Artes Escénicas Inclusiva de Rivas, Método Psico Ballet Maite León.</p>	



## Que hemos hecho: Liga Genuine

<b>Tipo de Actividad</b>	<b>Deportivo, fuera del Plan de Actuación</b>
<b>Descripción detallada de la actividad:</b> <p>La Liga Genuine es una iniciativa integradora de Responsabilidad Social y pionera en el mundo, organizada por La Liga a través de su Fundación, integrada por equipos de personas con Diversidad Funcional y en la que participan equipos de fútbol profesional.</p> <p>Gracias a un convenio de colaboración firmado con las entidades: Asociación <b>FEDDIG</b> y la fundación Getafe C.F., nuestra entidad aportara las/os jugadoras/es adecuados de las escuelas de fútbol de la fundación.</p> <p>Para poder participar en esta actividad por parte de la Fundación, es imprescindible pertenecer a las escuelas de Fundar</p>	



## Que hemos hecho: Ocio, Cultura, Deporte y Participación Social

### ENERO:



Importante Convenio el firmado con el AMPA del colegio M. I. Zulueta para fomentar el programa de actividades extraescolares.

De esta forma, nos encargaremos de poner en marcha las actividades extraescolares convocadas por el AMPA del colegio, así como la participación de su alumnado en los proyectos de Fundar.

### MARZO:



Son Lucía y Sergio, alumnos de segundo de TSEAS de la universidad de Francisco de Vitoria que realizan las practicas de su segundo año en nuestras escuelas.

Aprendiendo, apoyando y disfrutando del día a día de nuestros deportistas!

### MAYO:



### JUNIO:



El arte no entiende de límites, solo de arte... Nuestros usuarios y usuarias lo demuestran cada año en el 'Certamen de Pintura Rápida Funda

En la 'Casa Fundar', dentro de las Fiestas de [#Rivas](#), un concierto a cargo de [Topper Chopper R&R Band](#), miembros de la banda de horAs.

A la vez pudimos disfrutar de una rica paella que compartimos con nuestros usuarios, familias y vecinos que vinieron a visitarnos.



## Que hemos hecho: Ocio, Cultura, Deporte y Participación Social

### JUNIO:



Un año más tuvo lugar en el Centro Cultural Federico García Lorca la muestra de fin de curso de nuestra Escuela de Artes Escénicas Inclusivas de Rivas, Método **PSICO BALLE T MAITE LEÓN**.

¡Un bello espectáculo protagonizado por nuestro alumnado, del que solo pueden salir fotos como estas!

### JULIO:



Un grupo de nuestros usuari@s está disfrutando de unas merecidas vacaciones!

Sol, playa, relax...

### SEPTIEMBRE:



Arrancaba una temporada más de las actividades dentro de nuestra 'Casa Fundar'.

# Que hemos hecho: Ocio, Cultura, Deporte y Participación Social

## OCTUBRE

Comienza la nueva temporada con la puesta en marcha de las escuelas de la fundación.

Nº:	Denominación	Temporada	
		2022 2023	2023 2024
01	Escuela de Artes Escénicas Inclusiva de Rivas, Método Psico Ballet Maite León	12	13
02	Escuela de Fútbol Sénior	16	12
03	Escuela de Fútbol Júnior	09	09
04	Escuela de Baloncesto, <b>Convenio con Uros de Rivas</b>	14	14
05	Escuela de Multideporte	13	15
06	Escuela de Natación	12	14
07	Proyecto Psicomotricidad en el Agua	21	20
08	Proyecto Ocio	22	31
09	Certamen de Pintura Fundar,	11	11
10	Refuerzo Fisioterapia	05	05
11	Casa Fundar	21	31
<b>TOTALES</b>		<b>156</b>	<b>175</b>

## NOVIEMBRE

Participamos en la semana de la discapacidad con jornadas de puertas abiertas en las escuelas de la fundación.



**VIÉRTES 22 DE NOVIEMBRE**  
11.00 - 13.30. **SEMANA DE OCIO INCLUSIVO**  
**COMPARTE DE LA LECTURA DEL CUENTO**  
Escuela de Fútbol Sénior  
Escuela de Fútbol Júnior  
Escuela de Baloncesto  
Escuela de Multideporte  
Escuela de Natación  
Proyecto Psicomotricidad en el Agua  
Proyecto Ocio  
Certamen de Pintura Fundar  
Refuerzo Fisioterapia  
Casa Fundar

**VIÉRTES 23 DE NOVIEMBRE**  
11.00 - 13.30. **SEMANA DE OCIO INCLUSIVO**  
**SE CERRA EN EL OCIO INCLUSIVO**  
Escuela de Fútbol Sénior  
Escuela de Fútbol Júnior  
Escuela de Baloncesto  
Escuela de Multideporte  
Escuela de Natación  
Proyecto Psicomotricidad en el Agua  
Proyecto Ocio  
Certamen de Pintura Fundar  
Refuerzo Fisioterapia  
Casa Fundar

**VIÉRTES 24 DE NOVIEMBRE**  
11.00 - 13.30. **SEMANA DE OCIO INCLUSIVO**  
**SE CERRA EN EL OCIO INCLUSIVO**  
Escuela de Fútbol Sénior  
Escuela de Fútbol Júnior  
Escuela de Baloncesto  
Escuela de Multideporte  
Escuela de Natación  
Proyecto Psicomotricidad en el Agua  
Proyecto Ocio  
Certamen de Pintura Fundar  
Refuerzo Fisioterapia  
Casa Fundar

**VIÉRTES 25 DE NOVIEMBRE**  
11.00 - 13.30. **SEMANA DE OCIO INCLUSIVO**  
**SE CERRA EN EL OCIO INCLUSIVO**  
Escuela de Fútbol Sénior  
Escuela de Fútbol Júnior  
Escuela de Baloncesto  
Escuela de Multideporte  
Escuela de Natación  
Proyecto Psicomotricidad en el Agua  
Proyecto Ocio  
Certamen de Pintura Fundar  
Refuerzo Fisioterapia  
Casa Fundar

**VIÉRTES 26 DE NOVIEMBRE**  
11.00 - 13.30. **SEMANA DE OCIO INCLUSIVO**  
**SE CERRA EN EL OCIO INCLUSIVO**  
Escuela de Fútbol Sénior  
Escuela de Fútbol Júnior  
Escuela de Baloncesto  
Escuela de Multideporte  
Escuela de Natación  
Proyecto Psicomotricidad en el Agua  
Proyecto Ocio  
Certamen de Pintura Fundar  
Refuerzo Fisioterapia  
Casa Fundar

**VIÉRTES 27 DE NOVIEMBRE**  
11.00 - 13.30. **SEMANA DE OCIO INCLUSIVO**  
**SE CERRA EN EL OCIO INCLUSIVO**  
Escuela de Fútbol Sénior  
Escuela de Fútbol Júnior  
Escuela de Baloncesto  
Escuela de Multideporte  
Escuela de Natación  
Proyecto Psicomotricidad en el Agua  
Proyecto Ocio  
Certamen de Pintura Fundar  
Refuerzo Fisioterapia  
Casa Fundar

**VIÉRTES 28 DE NOVIEMBRE**  
11.00 - 13.30. **SEMANA DE OCIO INCLUSIVO**  
**SE CERRA EN EL OCIO INCLUSIVO**  
Escuela de Fútbol Sénior  
Escuela de Fútbol Júnior  
Escuela de Baloncesto  
Escuela de Multideporte  
Escuela de Natación  
Proyecto Psicomotricidad en el Agua  
Proyecto Ocio  
Certamen de Pintura Fundar  
Refuerzo Fisioterapia  
Casa Fundar

**VIÉRTES 29 DE NOVIEMBRE**  
11.00 - 13.30. **SEMANA DE OCIO INCLUSIVO**  
**SE CERRA EN EL OCIO INCLUSIVO**  
Escuela de Fútbol Sénior  
Escuela de Fútbol Júnior  
Escuela de Baloncesto  
Escuela de Multideporte  
Escuela de Natación  
Proyecto Psicomotricidad en el Agua  
Proyecto Ocio  
Certamen de Pintura Fundar  
Refuerzo Fisioterapia  
Casa Fundar

**VIÉRTES 30 DE NOVIEMBRE**  
11.00 - 13.30. **SEMANA DE OCIO INCLUSIVO**  
**SE CERRA EN EL OCIO INCLUSIVO**  
Escuela de Fútbol Sénior  
Escuela de Fútbol Júnior  
Escuela de Baloncesto  
Escuela de Multideporte  
Escuela de Natación  
Proyecto Psicomotricidad en el Agua  
Proyecto Ocio  
Certamen de Pintura Fundar  
Refuerzo Fisioterapia  
Casa Fundar

**VIÉRTES 1 DE DICIEMBRE**  
11.00 - 13.30. **SEMANA DE OCIO INCLUSIVO**  
**SE CERRA EN EL OCIO INCLUSIVO**  
Escuela de Fútbol Sénior  
Escuela de Fútbol Júnior  
Escuela de Baloncesto  
Escuela de Multideporte  
Escuela de Natación  
Proyecto Psicomotricidad en el Agua  
Proyecto Ocio  
Certamen de Pintura Fundar  
Refuerzo Fisioterapia  
Casa Fundar

**VIÉRTES 2 DE DICIEMBRE**  
11.00 - 13.30. **SEMANA DE OCIO INCLUSIVO**  
**SE CERRA EN EL OCIO INCLUSIVO**  
Escuela de Fútbol Sénior  
Escuela de Fútbol Júnior  
Escuela de Baloncesto  
Escuela de Multideporte  
Escuela de Natación  
Proyecto Psicomotricidad en el Agua  
Proyecto Ocio  
Certamen de Pintura Fundar  
Refuerzo Fisioterapia  
Casa Fundar

## DICIEMBRE:

Celebramos nuestra tradicional cena de navidad con usuarias/os, familiares y amigos/os.



## Convenios, Adendas y Acuerdos

Entidad	Descripción
Ayuntamiento de Rivas Vaciamadrid Concejalía de Feminismo y Diversidad	<b>Convenio de colaboración año 2008.</b> Actividades y Casa Fundar
Ayuntamiento de Rivas Vaciamadrid	<b>Convenio de Colaboración Cesión Casa Rivas Pueblo año 2014.</b> Desarrollo proyectos de respiro y vida independiente.
Colegio Guzmán el Bueno.	<b>Acuerdo de colaboración año 2017.</b> Realización de prácticas alumnas/os de TAFAD.
Banco del Tiempo de Rivas	<b>Acuerdo de Colaboración año 2010.</b> Voluntarias/os apoyo Certamen de Pintura al Aire Libre
Fundación También	<b>Acuerdo de colaboración año 2016.</b> Colaboración entre fundaciones, práctica deportiva, personas con discapacidad
Federación Madrileña de Deportes de Parálisis Cerebral	<b>Acuerdo de colaboración año 2010.</b> Promoción del deporte adaptado
Fundación Psico Ballet Maite León	<b>Convenio de colaboración año 2008.</b> Tutela y Dirección Escuela de Artes Escénicas Inclusiva de Rivas y Tutela y Dirección Compañía HorAs
Fundación Getafe C.F.	<b>Convenio de colaboración año 2019.</b> <b>Cesión de jugadores de nuestra Escuela de Fútbol, para participar en la Liga Genuine.</b>
IES San Blas	<b>Acuerdo de colaboración año 2021.</b> Realización de prácticas alumnas/os de ciclo formativo integración Social.
Uros de Rivas	<b>Convenio de colaboración año 2021.</b> Ambas entidades acuerdan que <b>Uros de Rivas</b> se encargue de introducir al deportista con discapacidad en la competición deportiva y <b>Fundación Fundar</b> realice las labores de Escuela y Cantera con objetivos más recreativo y educativos.
AMPA CEE María Isabel Zulueta	<b>Convenio de colaboración año 2022.</b> <b>Realización de actividades extraescolares en el Centro Educativo</b>

## Quien nos ayuda y colabora:

### LAS FAMILIAS DE LOS USUARIOS/OS Y:

RIVAS  
VACIAMADRID



Comunidad  
de Madrid



Fundación  
**ONCE**



## Acuerdo de colaboración Ayuntamiento de Rivas Vaciamadrid

Gracias al acuerdo de colaboración con el Ayuntamiento de Rivas Vaciamadrid, la Fundación cuenta con ayuda económica y espacios cedidos estables y puntuales, con el objetivo de desarrollar acciones que beneficien al colectivo de las personas con discapacidad de nuestro Municipio y de la Comunidad de Madrid.

En este sentido indicamos las concejalías implicadas, recursos disponibles y acciones realizadas:

Concejalía	Recurso	Descripción
Feminismo y Diversidad	Subvención anual de 33.000,00 €	Teniendo en cuenta que todas nuestras escuelas son deficitarias, esta importante cantidad sirve para mantener una cuota accesible del usuario/a y permite nuevas propuestas.
Ayuntamiento	Cesión Antigua Casa de las Asociaciones de Rivas Pueblo. <b>CASA FUNDAR</b>	Rehabilitación del inmueble para desarrollo de Proyectos de Respiro y Vida Independiente
Participación Ciudadana	Cesión tardes despacho N°: 11, Casa de las Asociaciones, Avda. del Deporte s/n.	Sede de la Fundación, gestiones del Patronato y reuniones con usuarios.
Participación Ciudadana	Cesión jueves tarde, sala N°: 9 Casa de las Asociaciones, Avda. del Deporte s/n.	Escuela de Artes Escénicas Inclusiva de Rivas. Método Psico Ballet Maite León.
Participación Ciudadana	Cesión espacio Casa de las Asociaciones Rivas Pueblo. Gl. Grupo Escolar 1, 28521, Rivas Vaciamadrid.	En este espacio es utilizado para la Fisioterapia de usuarios y valoraciones de estos.  En las paredes de la entrada se pueden ver de forma permanente los cuadros premiados en los diferentes certámenes de pintura, sirve de punto de encuentro los fines de semana establecidos del grupo de ocio y de espacio para logística de la Fundación.  Fundar se ha encaminado a proceder con las correspondientes autorizaciones, para contar con servicios de terapias con fuerte demanda en nuestro municipio.
Deportes	Cesión Pabellón C.P. Dulce Chacón, lunes a jueves, de 18,30 a 20,30 horas,	Realización Proyecto Deporte Adaptado. Escuelas Deportivas: Fútbol Sénior, Fútbol Benjamines/Alevines, Baloncesto y Multideporte (Voleibol, Hockey, etc).
Deportes	Cesión de una calle, piscina Cerro del Telégrafo, domingos de 9,00 a 15,00 horas	Proyecto de Psicomotricidad en el Agua
Deportes	Cesión de una calle, piscina Cerro del Telégrafo, viernes de 19,00 a 20,45 horas.	Escuela de Natación.
Deportes (Puntual)	Cesión Pistas de Tenis, Polideportivo Parque del Sureste.	Open Internacional Comunidad de Madrid, Tenis en Silla, Ciudad de Rivas.

