

Memoria Actividades 2022

Fundación para el Desarrollo, Atención y Apoyo de la Discapacidad en Rivas
Vaciamadrid, **FUNDAR**



www.diversidadfuncionalrivas.org

fundación.fundar@diversidadfuncionalrivas.com

Índice:

Portada.....	Página 1
Índice.....	Página 2
Presentación.....	Página 3
Quienes somos.....	Página 4 a 7
Donde estamos.....	Página 8
Relación de actividades.....	Página 9
Actividades.....	Página 10 a 49
Otras cosas que hemos hecho.....	Página 50 a 56
Convenios.....	Página 57
Quien nos ayuda y colabora.....	Página 58
Acuerdo de colaboración Ayuntamiento de Rivas.....	Página 59

Presentación:

La Fundación para el Desarrollo, Atención y Apoyo de la Discapacidad en Rivas Vaciamadrid, **FUNDAR**, nació con el objetivo de contribuir al fortalecimiento y mejora de la atención de la Discapacidad desde el ámbito local, proporcionando herramientas y espacios para una mejora en la calidad de vida de las personas con algún tipo de discapacidad e impulsar y estimular la participación social.



Nuestros principales objetivos y proyectos recogidos en nuestro plan de actuación, son la inclusión de las personas con discapacidad a través el ocio la cultura y el deporte.

Quienes somos: Fundación, Patronato

Denominación: Fundación para el Desarrollo, Atención y Apoyo de la Discapacidad en Rivas Vaciamadrid, **FUNDAR**

Marca registrada: Fundación Discapacitados de Rivas, **FUNDAR**

Tipología de la asociación: Fundación Benéfico Asistencial

Protectorado: Consejería de Familia y Asuntos Sociales de la Comunidad de Madrid

Finalidad Social: Asistencia persona con discapacidad psíquica, física y sensorial

Patronato:

Patronos Fundadores:

- Felipe Alcaraz Buendía, *Presidente*
- José Antonio Montero Ordóñez, *Vice.1*
- Juan José Huesca Cornejo, *Vice.2*
- Enrique Fernández Milara, *Vice.3*
- Valentín Duran Chamorro, *Vice. 4*

Patronos Electos:

- Juan Carlos Martínez García, *Secretario*
- Juan Carlos Corrales Toledo

Patronos de Honor

- *Alcalde o Alcaldesa Presidente del Ayuntamiento de Rivas Vaciamadrid*
- *Concejal o Concejala de Feminismos y Diversidad del Ayuntamiento de Rivas Vaciamadrid*

Fecha de constitución: 15-01-07

Registro de Fundaciones C.M.: Hoja Personal: 465, Inscripción 1ª, Tomo: CXXX, Folio 201-227

Registro de Entidades Ciudadanas de Rivas Vaciamadrid: Entidad N°: 180

NIF: G84809151

Quienes somos: Personas Contratadas

JORGE SAIZ MORCILLO

- Empleado de Rivamadrid
- Trabajador Monitor en la Integración de las Personas con Discapacidad

JUAN CARLOS MARTINEZ

- Técnico experto de comunicación en Fund. ONCE / Coordinador de Atención Externa / Social Media Manager.
- Delegado de la Sección Deportiva Fundar S.A.D.
- Secretario Fundación Fundar

IVÁN SANZ SOTO

- Técnico Superior de Animación de Actividades Físicas y Deportivas
- Monitor de Natación y Socorrista Ayuntamiento de Madrid

PABLO GARCÍA DE GREGORIO

- Monitor de Natación Real Federación Española de Natación
- Trabajador Monitor en la Integración de las Personas con Discapacidad

JULIA MONTERO AVALOS

- Grado Superior Técnica en Integración Social
- Voluntaria Femaddi y Monitor Deportivo Personas con Discapacidad

FELIPE ALCARAZ PALOMEQUE

- Entrenador Getafe CF Genuine
- Seminario Comunicación&Conducta Autismo (ABA), Universidad Maynooth, Dublín, Irlanda
- Curso "Maneras de Vivir", Plena Inclusión Madrid

MIGUEL PADRINO MACARRO

- Graduado en Fisioterapia, Universidad Europea Madrid

ROCIO CASILLAS PEREZ

- Monitora Tiempo Libre

MARIO JIMENEZ DIAZ

- Titulado en Educación Primaria, Graduado en Secundaria y Monitor de Ocio y Tiempo Libre

ÁLVARO CASTILLA SERRANO

- Técnico en Actividad Física y Animación Deportiva, (TAFAD)
- Título de "Monitor Deportivo para Personas con Disc. Intelectual"
- Título en "Elaboración y Justificación de Proyectos Sociales"

ALICIA ZAYAS SANCHEZ

- FP Integración Social
- Grado en Pedagogía

KAREN BARRERO LOSCOS

- Cursando Grado Superior Administración y Finanzas, I.E.S Duque de Rivas

ANA HUETOS CUESTA

- Psicóloga Deportiva

DANIEL NARVAEZ LASARTE

- Monitor Deportivo
- Técnico en Atención a Personas con situación de Dependencia

Quienes somos: Personas Voluntarias

Escuela de Fútbol Sénior:

RAÚL LUMBRERAS MARTÍN

Casa Fundar:

ÁLVARO CASTILLA SERRANO

DIEGO HUERTAS FERNANDEZ

AKICIA ZAYAS SANCHEZ

Grupo de Ocio:

F. JAVIER PAREDES MEDINA

ROCÍO CASILLAS PEREZ

ÁLVARO CASTILLA SERRANO

MARIO JIMÉNEZ DÍAZ

Open de Tenis:

JOSÉ DÍAZ

LEYRE DE LA CALLE

ADRIAN DE LA ROSA

DAVID TIRADO

PEDRO LOPEZ

LICIA DE LA CALLE

ELENA ARROYO

DAVID CARAZO

Quienes somos: Organigrama

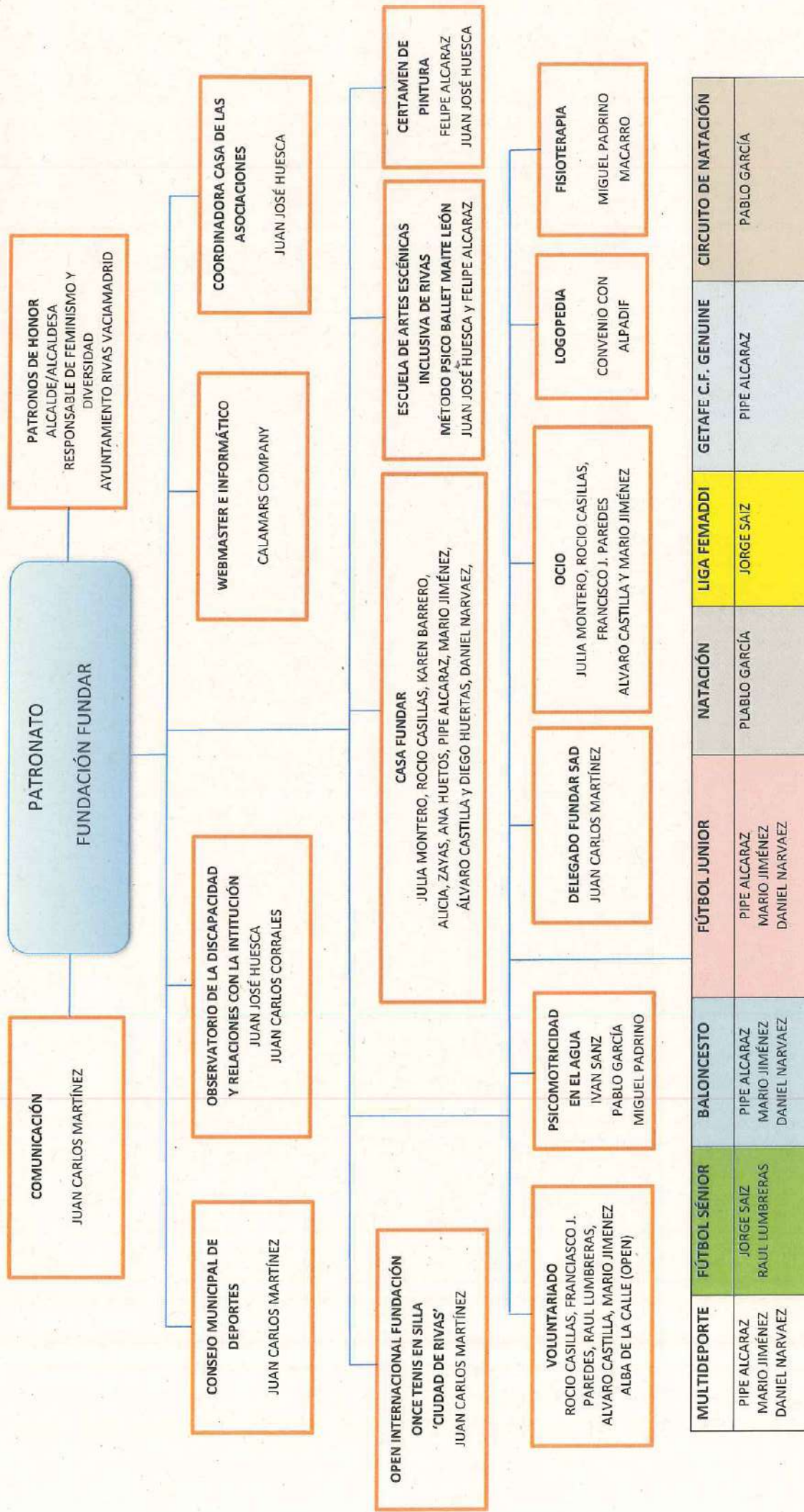

Donde estamos:

Casa Fundar

Calle del Ayuntamiento 2

28521-Rivas Vaciamadrid

Madrid

Casa de las Asociaciones

Avda. del Deporte, s/n, Despacho 11

28523-Rivas Vaciamadrid

Madrid

Casa de las Asociaciones de Rivas Pueblo

Gl. Grupo Escolar 1

28521, Rivas Vaciamadrid.

Madrid

Teléfonos:

- Felipe Alcaraz Buendía: 651 85 63 30
- Juan Jose Huesca Cornejo: 699 82 67 49
- Juan Carlos Martínez García: 649 450 247

Email: Fundación.fundar@diversidadfuncionalrivas.org

REDES SOCIALES:



Relación de Actividades:

Los proyectos de Fundar recogidos en el Plan de Actuación ejercicio 2022 y también descritos en el acta de reunión comisión de seguimiento convenio de colaboración con la Concejalía de Feminismo y Diversidad, número de usuarias/os, así como otras actividades son:

Nº:	Denominación	Temporada	
		2021 2022	2022 2023
01	Escuela de Artes Escénicas Inclusiva de Rivas, Método Psico Ballet Maite León	13	12
02	Escuela de Fútbol Sala Sénior	18	16
03	Escuela de Fútbol Benjamín/Alevín	07	09
04	Escuela de Baloncesto, Convenio con Uros de Rivas	14	14
05	Escuela de Multideporte	15	13
06	Escuela de Natación	09	12
07	Proyecto Psicomotricidad en el Agua	18	21
08	Proyecto Ocio	12	22
09	Certamen de Pintura Fundar,	15	11
10	Refuerzo Fisioterapia	03	05
11	Casa Fundar	01	21
12	Open Internacional Tenis en Silla de Ruedas	27	31
TOTALES		177	187

Actividades realizadas fuera del Plan de Actuación

Nº:	Denominación	Nº de usuarias/os	
		2021 2022	2022 2023
01	Compañía HorAs	15, Actuación 10-09-2021	-
02	Liga Genuine	06+1	06+1
		22	07

ACTIVIDAD Nº: 1

Escuela de Artes Escénicas Inclusiva, Método Psico Ballet Maite León

Tipo de Actividad	Complementaria
Lugar donde se realiza la actividad	Sala Nº 9 de la Casa de las Asociaciones, Avda. del Deporte S/N, 28523-Rivas Vaciamadrid, Madrid
Descripción detallada de la actividad:	<p>La Fundación Psico Ballet es una Fundación pionera que lleva trabajando 35 años en la integración social y laboral de las personas con discapacidad a través de las artes escénicas.</p> <p>La Fundación Fundar es el nexo de unión entre la Fundación Psico Ballet Maite León, que es quien tutela la actividad y los usuari@s propios de Fundar.</p> <p>La Fundación Psico Ballet Maite León emplea su método de trabajo en la Artes Escénicas y las Fundación Fundar se encarga de facilitar los recursos materiales necesarios, acercando la metodología a las personas con discapacidad de Rivas Vaciamadrid, para su mejor desarrollo personal y social.</p>
Forma de Prestación	Contratación del servicio bajo convenio de colaboración.
Requisitos que se exigen y forma de selección de los usuarias/os	Tener más del 33% de discapacidad y evaluación previa, a realizar en la Casa de Asociaciones, por parte de técnicos del Psico-Ballet, para determinar el grupo. Posteriormente se formalizara la inscripción definitiva por parte de la Fundación Discapacitados de Rivas, Fundar
Servicio que se presta	El método comprende clases de danza, teatro, maquillaje facial y corporal, música, voz y educación ambiental, Percepción positiva de sí mismos, empatía hacia el compañero, respeto a sus limitaciones y diferencias, auto motivación, control de sus impulsos, iniciativa, perseverancia, desarrollo del control emocional, desarrollo de su responsabilidad y autonomía.

Recursos humanos empleados en la actividad:

Tipo	Cantidad	Cantidad horas / año
Personal asalariado		
Personal con contrato de servicio	1	108
	1	108
Personal voluntario	1	108
Actividad subcontratada	3	324

Beneficiarios o usuarias/os de la actividad:

Tipo	Número	
	Cantidad	Máximo
Personas físicas	12	Según espacio y grupos

Régimen económico en que se presta el servicio:

Cuota mensual de los usuarias/os Fundar	38 € mes
Factura mensual Psico Ballet según convenio	1050 € mes

Objetivos e indicadores de realización de la actividad:

Objetivo	Indicador	Cuantificación
La Fundación Fundar quiere acercar esta metodología a las personas con discapacidad de Rivas Vaciamadrid, para su mejor desarrollo personal y social	De octubre a junio, todos los jueves, de 18,00 horas a 20,00 horas	2 grupos Una hora por grupo.
Fomentar actividades que favorezcan la expresión artística y creativa, y ofrecer a las personas con discapacidad la realización de actividades normalizadas en el entorno comunitario	Número total de clases:	4 clases mes 36 clases año por grupos



ACTIVIDAD Nº: 2

Escuela de Fútbol Sala Sénior

Tipo de Actividad	Complementaria
Lugar donde se realiza la actividad	Pabellón Deportivo C.P. Dulce Chacón, C/ Federica Montseny Nº:3 de Rivas Vaciamadrid.
Descripción detallada de la actividad: <ul style="list-style-type: none">○ Mejorar o compensar las alteraciones anatomofisiológicas.○ Desarrollar las cualidades perceptivas motrices.○ Desarrollar las habilidades motrices básicas y las cualidades físicas básicas.○ Adquirir experiencias motrices y evitar el sedentarismo y la atrofia consecuente.○ Fomentar un estilo de vida saludable y mejorar el auto concepto y autoestima.○ Conocer los límites personales.○ Mejorar la capacidad de atención, memoria y concentración.○ Interiorizar las normas del juego○ Mejorar la socialización y respetar las normas y las reglas.○ Desarrollar actitudes de colaboración y ocupar el tiempo de ocio.○ Respeto por los compañeros y por el rival○ Facilitar la integración y la normalización.○ Posibilitar la independencia y autonomía.○ Desarrollar la capacidad de relación (aspectos afectivos sociales).○ Adquirir hábitos de higiene después de la práctica deportiva	
Forma de Prestación	Escuela estable de Fútbol Sala Adaptada, impartido con personal cualificado contratado por la Fundación.
Requisitos que se exigen y forma de selección de los usuarios/os	Tener más del 33 % de discapacidad, autorización familiar y cumplir las normas de funcionamiento de la Fundación.
Servicio que se presta	Clases para introducir al deportista con diversidad funcional en el juego del fútbol, con los beneficios de tipo físico, psíquico y social

Recursos humanos a emplear en la actividad:

Tipo	Cantidad	Cantidad horas / año
Personal asalariado	2	216
Personal con contrato de servicio		
Personal voluntario		
Saldo Final	2	216

Beneficiarios o usuarias/os de la actividad:

Tipo	Número	
	Cantidad	Máximo
Personas físicas	16	Según espacios y grupos

Régimen Económico en que se presta el servicio:

Cuota mensual de los usuarias/os Fundar	38 € mes
---	----------

Objetivos e indicadores de realización de la actividad:

Objetivo	Indicador	Cuantificación
El primer y último beneficiario debe ser el deportista con discapacidad, y debemos trabajar para hacer la nuestra una propuesta seria y profesional a la vez que divertida y socializadora	De octubre a junio, todos los martes y jueves, de 19,00 horas a 20,30 horas	Participación Liga Femaddi
Buscar la integración a través del deporte ya sea de forma terapéutica, de ocio o de competición. y ofrecer a las personas con discapacidad la realización de actividades normalizadas en el entorno comunitario	Número total de clases:	8 clases mes 72 clases año + partidos amistosos e inclusivos



ACTIVIDAD Nº: 3

Escuela de Fútbol Junior

Tipo de Actividad	Complementaria
Lugar donde se realiza la actividad	Pabellón Deportivo C.P. Dulce Chacón, C/ Federica Montseny Nº:3 de Rivas Vaciamadrid.
Descripción detallada de la actividad: <ul style="list-style-type: none">○ Mejorar o compensar las alteraciones anatomofisiológicas.○ Desarrollar las cualidades perceptivas motrices.○ Desarrollar las habilidades motrices básicas y las cualidades físicas básicas.○ Adquirir experiencias motrices y evitar el sedentarismo y la atrofia consecuente.○ Fomentar un estilo de vida saludable y mejorar el auto concepto y autoestima.○ Conocer los límites personales.○ Mejorar la capacidad de atención, memoria y concentración.○ Interiorizar las normas del juego○ Mejorar la socialización y respetar las normas y las reglas.○ Desarrollar actitudes de colaboración y ocupar el tiempo de ocio.○ Respeto por los compañeros y por el rival○ Facilitar la integración y la normalización.○ Posibilitar la independencia y autonomía.○ Desarrollar la capacidad de relación (aspectos afectivos sociales).○ Adquirir hábitos de higiene después de la práctica deportiva	
Forma de Prestación	Escuela estable de Fútbol Sala Adaptada Benjamines, impartido con personal cualificado contratado por la Fundación.
Requisitos que se exigen y forma de selección de los usuarios/os	Tener más del 33 % de discapacidad, autorización familiar y cumplir las normas de funcionamiento de la Fundación.
Servicio que se prestan	Clases para introducir al deportista con diversidad funcional en una edad temprana en el juego del fútbol, con los beneficios de tipo físico, psíquico y social

Recursos humanos a emplear en la actividad:

Tipo	Cantidad	Cantidad horas / año
Personal asalariado	3	108
Personal con contrato de servicio		
Personal voluntario		
Saldo Final	3	108

Beneficiarios o usuarias/os de la actividad:

Tipo	Número	
	Cantidad	Máximo
Personas físicas	09	Según espacio y grupos

Régimen Económico en que se presta el servicio.

Cuota mensual de los usuarias/os de Fundar	20 € mes
--	----------

Objetivos e indicadores de realización de la actividad:

Objetivo	Indicador	Cuantificación
El primer y último beneficiario debe ser el deportista con discapacidad, y debemos trabajar para hacer la nuestra una propuesta seria y profesional a la vez que divertida y socializadora	Miércoles: 18,30 a 19,30 horas	1 hora semanales
Buscar la integración a través del deporte ya sea de forma terapéutica, de ocio o de competición. y ofrecer a las personas con discapacidad la realización de actividades normalizadas en el entorno comunitario	Número total de clases a realizar: 4 clases mes	36 clases año



ACTIVIDAD Nº: 4

Escuela de Baloncesto

Tipo de Actividad	Complementaria
Lugar donde se realiza	Pabellón Deportivo C.P. Dulce Chacón, C/ Federica Montseny Nº:3 de Rivas Vaciamadrid.
Descripción detallada de la actividad: Desde Fundar, proponemos un nuevo proyecto de deporte federativo, encaminado a la introducción básica y adaptada y con una clara prioridad en la mejora de las habilidades, destrezas y adquisición de nuevos conocimientos, con la inmersión en el mundo deportivo como medio de la integración y sociabilización. El objetivo principal de este proyecto es el desarrollo motor, psicológico y social de los alumn@s así como el disfrute y la diversión por medio del ejercicio físico y el deporte.	
Forma de Prestación	Escuela estable de Baloncesto adaptado, impartido con personal cualificado contratado por la Fundación.
Requisitos que se exigen y forma de selección de los usuarios/os	Tener más del 33 % de discapacidad, autorización familiar y cumplir las normas de funcionamiento de la Fundación.
Servicio que se prestan	Clases para introducir al deportista con diversidad funcional en una actividad deportiva variada que le suponga contar con una alternativa de ocio saludable, competición y ayuda a profundizar en el bienestar personal.

Recursos humanos a emplear en la actividad:

Tipo	Cantidad	Cantidad horas / año
Personal asalariado	4	144
Personal con contrato de servicio		
Personal voluntario		
Saldo Final	4	144

Beneficiarios o usuarias/os de la actividad:

Tipo	Número	
	Cantidad	Máximo
Personas físicas	14	Según espacio y grupos

Régimen económico que se presta el servicio:

Cuota mensual de los usuarias/os de Fundar	20 € 38 € si se alterna con multideporte
--	---

Objetivos e indicadores de realización de la actividad:

Objetivo	Indicador	Cuantificación
El primer y último beneficiario debe ser el deportista con discapacidad, y debemos trabajar para hacer la nuestra una propuesta seria y profesional a la vez que divertida y socializadora	De octubre a junio, Miércoles: de 19,30 a 20,30: Baloncesto	1 horas semanales
Buscar la integración a través del deporte ya sea de forma terapéutica, de ocio o de competición. y ofrecer a las personas con discapacidad la realización de actividades normalizadas en el entorno comunitario	Número total de clases a realizar:	4 clases mes 36 clases año



ACTIVIDAD Nº: 5

Escuela de Multideporte

Tipo de Actividad	Complementaria
Lugar donde se realiza la actividad	Pabellón Deportivo C.P. Dulce Chacón, C/ Federica Montseny Nº:3 de Rivas Vaciamadrid.
Descripción detallada de la actividad: <p>Desde Fundar, proponemos un nuevo proyecto de multideporte, encaminado a la introducción básica y adaptada de diferentes disciplinas deportivas, atendiendo a sus necesidades y con una clara prioridad que sería la mejora de las habilidades, destrezas y adquisición de nuevos conocimientos, con la inmersión en el mundo deportivo como medio de la integración y sociabilización.</p> <p>Entre los deportes que creemos se deben incluir en este proyecto por las habilidades que su ejecución requiere se encuentran los siguientes: Baloncesto, Patinaje y Slalom</p> <p>El objetivo principal de este proyecto es el desarrollo motor, psicológico y social de los alumn@s así como el disfrute y la diversión por medio del ejercicio físico y el deporte.</p>	
Forma de Prestación	Escuela estable de Multideporte Adaptada, impartido con personal cualificado contratado por la Fundación.
Requisitos que se exigen y forma de selección de los usuarios/os	Tener más del 33 % de discapacidad, autorización familiar y cumplir las normas de funcionamiento de la Fundación.
Servicio que se prestan	Clases para introducir al deportista con diversidad funcional en una actividad deportiva variada que le suponga contar con una alternativa de ocio saludable y ayuda a profundizar en el bienestar personal.

Recursos humanos a emplear en la actividad:

Tipo	Cantidad	Cantidad horas / año
Personal asalariado	3	216
Personal con contrato de servicio		
Personal voluntario		
Saldo Final	3	216

Beneficiarios o usuarios de la actividad:

Tipo	Número	
	Cantidad	Máximo
Personas físicas	13	Según espacio y grupos

Régimen económico que se presta el servicio.

Cuota mensual de los usuari@s de Fundar	20 € 38 € si se alterna con Baloncesto
---	---

Objetivos e indicadores de realización de la actividad:

Objetivo	Indicador	Cuantificación
El primer y último beneficiario debe ser el deportista con discapacidad, y debemos trabajar para hacer la nuestra una propuesta seria y profesional a la vez que divertida y socializadora	octubre a junio, lunes: de 18,30 a 20,30 horas: deporte Variado	2 horas semanales, alternando varios deportes
Buscar la integración a través del deporte ya sea de forma terapéutica, de ocio o de competición. y ofrecer a las personas con discapacidad la realización de actividades normalizadas en el entorno comunitario	Número total de clases a realizar:	4 clases mes 36 clases año



ACTIVIDAD Nº: 6

Escuela de Natación

Tipo de Actividad	Complementaria
Lugar donde se realiza la actividad	Piscina Cubierta Polideportivo Cerro del Telégrafo de Rivas Vaciamadrid
Descripción detallada de la actividad: Actividad grupal, dirigida a chicos y chicas autónomos dentro del agua, que quieran trabajar en grupo, pretendan perfeccionar los diferentes estilos de natación y busquen mejorar su rendimiento deportivo en el ámbito acuático.	
Forma de Prestación	Escuela estable de Natación, impartido con personal cualificado contratado por la Fundación.
Requisitos que se exigen y forma de selección de los usuarios/os	Tener más del 33 % de discapacidad, autorización familiar y cumplir las normas de funcionamiento de la Fundación.
Servicio que se prestan	Clases para introducir al deportista con diversidad funcional en la competición deportiva.

Recursos humanos a emplear en la actividad:

Tipo	Cantidad	Cantidad horas / año
Personal asalariado	2	126
Personal con contrato de servicio		
Personal voluntario		
Saldo Final	2	126

Beneficiarios o usuarias/os de la actividad:

Tipo	Número	
	Cantidad	Máximo
Personas físicas	12	2 por grupo

Régimen Económico en que se presta el servicio:

Cuota mensual de los usuarias/os de Fundar	38 € mes
--	----------

Objetivos e indicadores de realización de la actividad:

Objetivo	Indicador	Cuantificación
Perfeccionamiento de los diferentes estilos de natación e introducir a las competiciones federadas	Viernes de 19,00 horas a 20,45 horas	Grupos de dos alumnxs máximo. Media hora cada grupo
Desarrollo de habilidades motrices básicas, a través del equilibrio estático y dinámico, trabajo de la coordinación dinámica general y especial así como de la organización espacial y ritmo.	Número total de clases a realizar:	4 clases mes 36 clases año



ACTIVIDAD Nº: 7

Psicomotricidad en el Agua

Tipo de Actividad	Complementaria
Lugar donde se realiza la actividad	Piscina Cubierta Polideportivo Cerro del Telégrafo de Rivas Vaciamadrid
Descripción detallada de la actividad:	
<p>1.- Enfoque utilitario.- "Aprender a nadar", se fundamenta en el aprendizaje básico (desplazamientos básicos, zambullidas, paradas, etc.) para poder tener autonomía de movimiento en el agua.</p> <p>2.- Enfoque educativo.- tiene por objetivo complementar la formación integral de la persona utilizando el agua como medio más de la educación física.</p> <p>3.- Enfoque recreativo.- tiene por objetivo promover y ofrecer actividades de tipo lúdico que hagan del recinto acuático un lugar divertido y socializador. La persona con discapacidad necesita los mismos estímulos personales que el resto de la población, por lo que el ocio ocupará un puesto importante en su desarrollo personal.</p> <p>4.- Enfoque para la salud (terapéutico).- tiene como objetivo mejorar los estados de salud, el mantenimiento físico, la reeducación funcional. Consiste en la adaptación de la actividad física realizada a las condiciones motrices de la persona que las ejecuta.</p> <p>5.- Enfoque competitivo.- tiene por objetivo la formación y el entrenamiento de deportistas; su fin último es el rendimiento.</p>	
Forma de Prestación	Actividad terapéutica de fisioterapia en el medio acuático impartido con personal cualificado contratado por la Fundación.
Requisitos que se exigen y forma de selección de los usuarios/os	Tener más del 33 % de discapacidad, ser valorado previamente por el fisioterapeuta, autorización familiar y cumplir las normas de funcionamiento de la Fundación.
Servicio que se prestan	Familiarización del usuari@ con el medio acuático, donde las clases fomentarán el placer por el agua con proyección a la autonomía, primando el juego en la adaptación al grupo y al medio.

Recursos humanos a emplear en la actividad:

Tipo	Cantidad	Cantidad horas / año
Personal asalariado	1	130
	1	130
Personal con contrato de servicio	1	36
Personal voluntario		
Saldo Final	3	296

Beneficiarios o usuarias/os de la actividad:

Tipo	Número	
	Cantidad	Máximo
Personas físicas	21	Según espacio y grupos

Régimen Económico en que se prestara el servicio.

Cuota mensual de los usuarias/os Fundar	38 € mes
---	----------

Objetivos e indicadores de realización de la actividad:

Objetivo	Indicador	Cuantificación
Mejorar la circulación sanguínea, de las funciones cardíacas y pulmonares. Aumentar de la resistencia y el desarrollo muscular. Mejora de la movilidad articular. Desarrollar de la coordinación motriz. Una mejor actitud postural. Aumentar del tono muscular. Relajación muscular.	De octubre a junio, todos los domingos, de 09,30 horas a 15,00 horas	Media hora por cada usuario, con dos usuarios por cada profesional
Desarrollo de habilidades motrices básicas, a través del equilibrio estático y dinámico, trabajo de la coordinación dinámica general y especial así como de la organización espacial y ritmo.	Número total de clases a realizar	4 clase mes 36 clases año



ACTIVIDA N°: 08

Ocio

Tipo de Actividad	Complementaria
Lugar donde se realiza la actividad	En los espacios de la Fundación y sitios públicos, de ocio, cultura y deporte.
Descripción detallada de la actividad:	<p>Se realizarán actividades de ocio para personas con diversidad funcional con el fin de desconectar de sus rutinas diarias y poder disfrutar y aprender de su tiempo libre, que comprenden actividades tipo cultura, deporte, y diversión en general.</p>
Forma de Prestación	Actividad de ocio y tiempo libre, impartida con personal cualificado contratado por la Fundación.
Requisitos que se exigen y forma de selección de los usuarios/os	Tener más del 33 % de discapacidad, autorización familiar y cumplir las normas de funcionamiento de la Fundación.
Servicio que se prestaran	Ocio inclusivo para personas con diversidad funcional.

Recursos humanos a emplear en la actividad:

Tipo	Cantidad	Cantidad horas / año
Personal asalariado	1	54
	1	54
Personal con contrato de servicio		
Personal voluntario	6 (según necesidades)	54 x 6 = 324
Saldo Final	8	432

Beneficiarios o usuarias/os de la actividad:

Tipo	Número	
	Cantidad	Máximo
Personas físicas	22	Por grupos, según necesidades

Régimen económico en que se presta el servicio:

Cuota mensual de las/os usuarias/os Fundar	20 € mes
--	----------

Objetivos e indicadores de realización de la actividad:

Objetivo	Indicador	Cuantificación
Realizar actividades satisfactorias acorde con los gustos de los participantes.	Fines de semana.	Grupos homogéneos según discapacidad y edad.
Diseñar junto con los participantes, actividades que les satisfagan.	Fiestas.	
Ejecutar ejercicios rutinarios como puede ser: pago en comercios, temas de higiene en escapadas de fin de semana, utilización de medios de transporte público,...para el fomento de la autonomía.	Vacaciones.	Con ratio de un monitor por Silla de ruedas.
Incrementar la seguridad, autoestima y confianza en sí misma.		Mínimo, dos vez al mes
Visitar lugares de la comunidad para tener conocimiento de los diferentes espacios que se ofrece: centros culturales, parque botánico, museos...		
Crear ambiente de confianza y amistad, afianzar las relaciones en el grupo haciendo lo que más nos gusta, disfrutar de nuestro tiempo libre.		

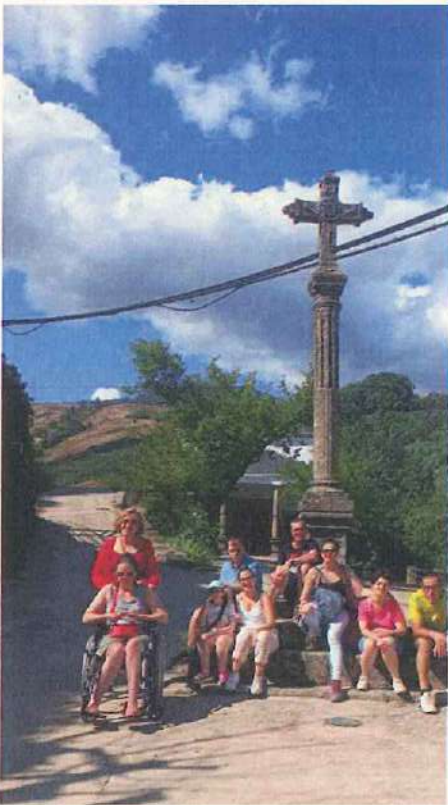

ACTIVIDAD Nº: 9

Certamen de Pintura

Tipo de Actividad	Complementaria y propia del fin fundacional
Lugar donde se realiza la actividad	Lugares emblemáticos de los muchos de que dispone el municipio, bien por su belleza natural o por su importancia histórico/social
Descripción detallada de la actividad:	
<p>Institucionalizar una jornada al año para llevar a cabo una fiesta de carácter artístico y recreativo para los discapacitados de Rivas, y por extensión, de la Comunidad de Madrid, en formato de certamen de pintura al aire libre.</p> <p>La filosofía de este proyecto, se basa más es una actividad recreativa y festiva que en una competición. El certamen, será el medio para la convocatoria del mayor número de asistentes, pero el fin será, consolidar una jornada festiva donde los discapacitados puedan realizar una actividad artística al aire libre y puedan después ver su obra expuesta, e incluso optar a ganar un premio económico. Al mismo tiempo, otro objetivo de este proyecto, será fomentar e incluso reivindicar la accesibilidad de lugares emblemáticos de los muchos de que dispone el municipio, bien por su belleza natural o por su importancia histórico/social, como puede ser el casco viejo, parques, miradores, etc... Para ello, se propone que cada año el lugar de convocatoria sea diferente, así como el tema artístico del certamen.</p>	
Forma de Prestación	Servicio que ofrece la Fundación con voluntarixs del Banco del Tiempo de Rivas Vaciamadrid.
Requisitos que se exigen y forma de selección de los usuarios/os	Tener más del 33 % de discapacidad y aceptar las bases del concurso.
Servicio que se prestara	<p>La actividad de la jornada artística al aire libre, tendrá unas connotaciones especiales, ya que combinará el formato de certamen de pintura rápida con el de fiesta de integración entre los discapacitados participantes, los colaboradores voluntarios y las personas que asistan al evento.</p> <p>Comenzará a las 10:00h de la mañana, y se formalizará la convocatoria asignando a cada participante un <i>pack</i> de material que consistirá en:</p> <ul style="list-style-type: none">• Un soporte donde se plasmará la obra (madera, vinilo, o cualquier otro material que se especificará en la convocatoria)• Un caballete y una silla de tijera• Botes de pintura acrílica con los colores básicos• Pinceles y material de limpieza (delantal y trapos)

Recursos humanos a emplear en la actividad:

Tipo	Número	Cantidad horas / año
Personal asalariado		
Personal con contrato de servicio		
Personal voluntario	33	
Saldo Final	33	

Beneficiarios o usuarias/osos de la actividad:

Tipo	Número	
	Cantidad	Máximo
Personas físicas	11	Sin limite

Régimen económico que se presta el servicio:

Cuota inscripción de los participantes	5 €
--	-----

Objetivos e indicadores de realización de la actividad:

Objetivo	Indicador	Cuantificación
Institucionalizar una jornada al año para llevar a cabo una fiesta de carácter artístico y recreativo para las personas con discapacidad de Rivas, y por extensión, de la Comunidad de Madrid, en formato de certamen de pintura al aire libre.	1.- Día del Certamen 2.-Semana de exposición de las obras. 3.- Clausura y entrega de premios.	1.- Sábado Mañana 2.- Una semana 3.- Jueves tarde
Reconocimiento a las personas, entidades o grupos que ayudan a la Fundación		
Fomentar actividades que favorezcan la expresión artística y creativa, y ofrecer a las personas con discapacidad la realización de actividades normalizadas en el entorno comunitario	Actividad finalista	Anual



ACTIVIDAD Nº: 10

Refuerzo de Fisioterapia

Tipo de actividad	Complementaria
Lugar donde se realizará la actividad	Casa de las Asociaciones, Casco Antiguo. 28529-Rivas Vaciamadrid y domicilio particular
Descripción de la actividad prevista: Nuestra fundación presta por demanda refuerzo de Fisioterapia, disciplina sanitaria imprescindible, con el objetivo de seguir mejorando la atención a usuarias/os y familiares.	
Forma de Prestación	Tras la valoración se determinará el plan de tratamiento y los objetivos, pautando las próximas sesiones.
Requisitos que se exigen y forma de selección de los usuarias/os	Tener más del 33 % de discapacidad, autorización familiar y cumplir las normas de funcionamiento de la Fundación.
Servicio que se prestaran	Valoraciones/entrevistas, con una duración de 30 minutos y las sesiones de fisioterapia 30-50 minutos en función de las necesidades.

Recursos humanos a emplear en la actividad prevista.

Tipo	Número	Número horas / año
	Previsto	Previsto
Personal asalariado		
Personal con contrato de servicio	1	Según Usuarías/os
Personal voluntario		
Saldo Final	1	Según Usuarías/os

Beneficiarios o usuarios de la actividad previstos.

Tipo	Numero	
	Previsto	Máximo
Personas físicas	6 (variable)	Según espacio

Régimen Económico en que se prestara el servicio.

Cuota mensual usuarias/os	25 € mes Bonos de 10 sesiones: 200 €
---------------------------	--

Indicadores de realización de la actividad previstos.

Objetivo	Indicador	Cuantificación
<ul style="list-style-type: none"> - Nuestro objetivo principal se basa en fomentar la mayor autonomía posible en las personas con discapacidad. - Las sesiones de fisioterapia para nuestros usuarios irán dirigidas a mejorar la funcionalidad y la calidad del movimiento; y por supuesto la sintomatología si la hubiera. - Se llevarán a cabo técnicas de fisioterapia basadas en la Rehabilitación sensorio motriz, fisioterapia respiratoria, terapia manual y electroterapia. 	El número de intervenciones será según necesidades del usuario/o	Sesiones de 50 minutos

ACTIVIDAD Nº: 11

Casa Fundar, Proyecto Fin de Semana

¿Qué es?: Es un proyecto de fin de semana para dotar de habilidades de autonomía personal y competencias para la convivencia en vida autónoma.

¿Para quién?: Dirigido a usuarios/as de FUNDAR con distintos tipos de autonomía básica para las rutinas diarias (Grado I, Grado II y Grado III). Grupos mixtos de máximo 8 participantes por fin de semana y un mínimo de 3 participantes.

¿Cuándo?: De viernes a las 18:00 horas en que será la acogida de participantes, hasta el domingo a las 18:00 horas fin de la actividad con una despedida en común con las familias.

Objetivos:

- 1.- Participar de la vida social con autonomía adecuada a las necesidades.
- 2.- Capacitación de herramientas y habilidades personales para la convivencia.
- 3.- Descanso familiar.
- 4.- Favorecer el desarrollo de personas proactivas.

Recursos humanos a emplear en la actividad:

Tipo	Cantidad	
	Disponible	Real
Personal asalariado	12	Según Perfil Usuaría/o
Personal con contrato de servicio	04	Según Perfil Usuaría/o
Personal voluntario	00	No se contempla
Saldo Final	16	-----

Beneficiarios de la actividad:

Tipo	Usuarías/os Inscritos
Personas físicas	21

Régimen Económico en que se presta el servicio:

Cuota usuarias/os Proyecto Fin de Semana Casa Fundar	85 €
--	------

Beneficiarias/os y fechas de realización de la actividad:

2022	ENE.	FEB.	MAR.	ABR.	MAY.	JULIO	OCT.	NOV.	DIC.
USUARIA/O	Fecha	Fecha	Fecha	Fecha	Fecha	Fecha	Fecha	Fecha	Fecha
USUARIO N° 002	21-23	18-20	18-20	29-01	27-29	01-03	21-23	18-20	
USUARIA N° 011			18-20			01-03	21-23		
USUARIA N° 012							21-23		
USUARIO N° 020	21-23	18-20	18-20			01-03		18-20	
USUARIO N° 021			18-20	29-01	27-29		21-23		
USUARIO N° 024		18-20			27-29		21-23		
USUARIO N° 025					27-29				
USUARIA N° 026				29-01		01-03			
USUARIO N° 045	21-23			29-01		01-03			
USUARIA N° 057	21-23	18-20	18-20			01-03	21-23		
USUARIA N° 062		18-20			27-29			18-20	
USUARIO N° 066	21-23			29-01		01-03		18-20	
USUARIO N° 080	21-23								
USUARIO N° 081	21-23			29-01				18-20	
USUARIO N° 087									
USUARIA N° 091				29-01	27-29		21-23	18-20	
USUARIA N° 095									
USUARIA N° 175	21-23	18-20	18-20	29-01	27-29		21-23	18-20	
USUARIA N° 208									
USUARIO N° 236									
USUARIO N° 238								18-20	
USUARIO N° 241									

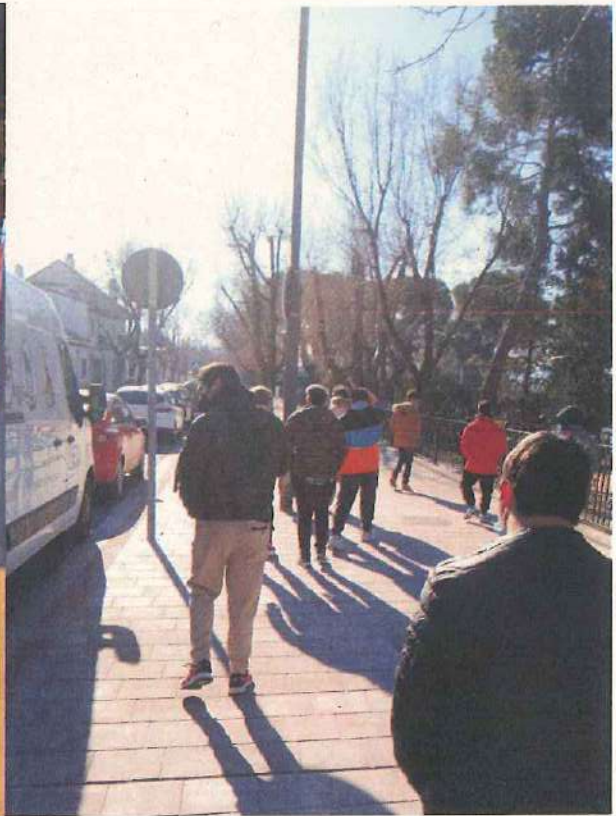
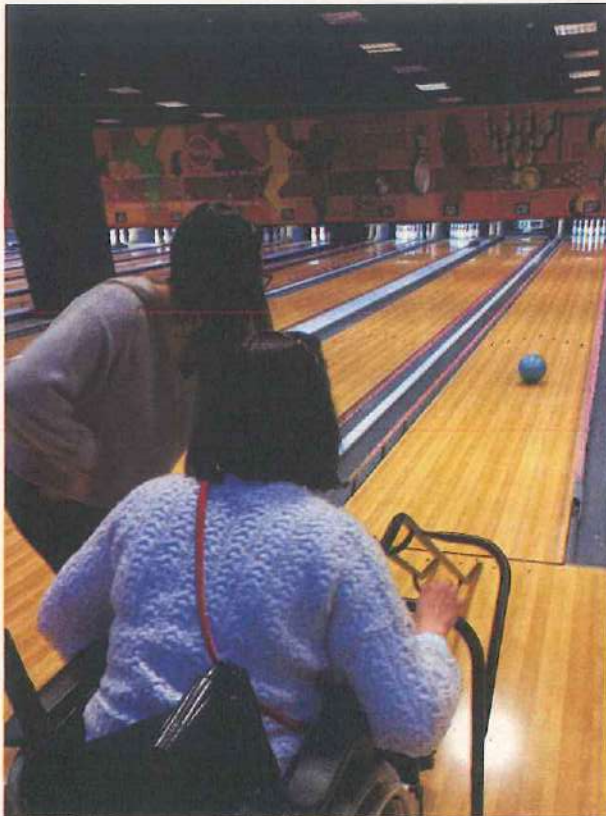

Que hemos hecho: Compañía HorAs

Tipo de Actividad	Cultural, fuera del Plan de Actuación
Descripción detallada de la actividad:	
<p>Después de años de trayectoria, La Escuela de Artes Escénicas Inclusiva de Rivas, proyecto conjunto de la Fundación Psico Ballet Maite León y La Fundación Fundar de Rivas, crean la Compañía "HorAs", un proyecto cultural y pedagógico de danza contemporánea integrada por las/os alumnas/os de la Escuela, basado en la investigación del movimiento, la búsqueda de posibilidades estéticas y la exploración musical, vinculados en la creación de un espectáculo conjunto.</p> <p>La Fundación Psico Ballet Maite León es la encargada de la tutela, dirección, coreografías y puesta en escena de la compañía HorAs y la Fundación Fundar se ocupa de las labores de promoción y producción.</p> <p>Gracias al principio de la "participación social", La Compañía HorAs cuenta con una banda de música en directo integrada por músicos que de forma amateur colaboran con las dos Fundaciones.</p> <p>Para formar parte de la Compañía HorAs, es imprescindible estar inscritos en la Escuela de Artes Escénicas Inclusiva de Rivas, Método Psico Ballet Maite León.</p>	

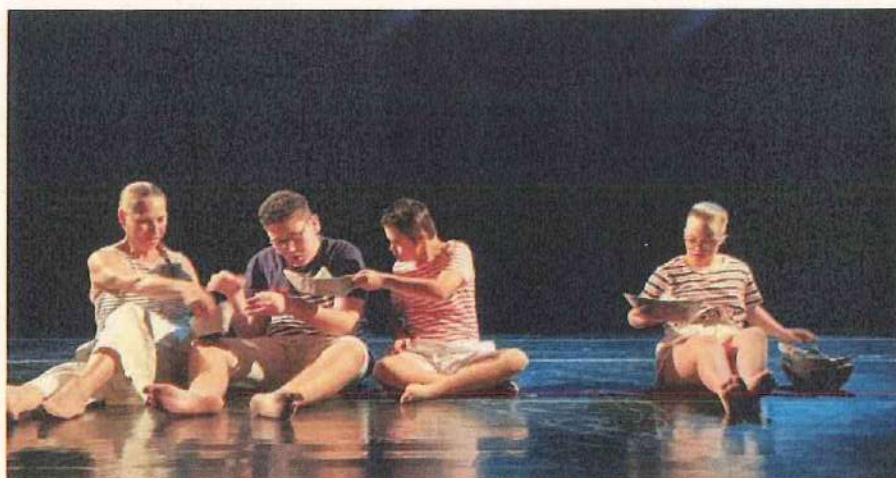

Que hemos hecho: Liga Genuine

Tipo de Actividad	Deportivo, fuera del Plan de Actuación
Descripción detallada de la actividad:	
<p>La Liga Genuine es una iniciativa integradora de Responsabilidad Social y pionera en el mundo, organizada por La Liga a través de su Fundación, integrada por equipos de personas con Diversidad Funcional y en la que participan equipos de fútbol profesional.</p> <p>Gracias a un convenio de colaboración firmado con las entidades: Asociación FEDDIG y la fundación Getafe C.F., nuestra entidad aportara las/os jugadoras/es adecuados de las escuelas de fútbol de la fundación.</p> <p>Para poder participar en esta actividad por parte de la Fundación, es imprescindible pertenecer a las escuelas de Fundar</p>	



Que hemos hecho: Ocio, Cultura, Deporte y Participación Social

ENERO:



Los chicos y chicas de nuestro grupo de Ocio en la Banca Corleone! Parece que no se les da mal esto de los escape room. Trabajando y disfrutando siempre en equipo!

FEBRERO:



Un año más, el equipo de natación de la Fundación, vuelve a la competición, participando en el Circuito de Natación FEMADDI.

MARZO:



¡No podíamos terminar Marzo Mujer sin celebrar con las mujeres de la escuela de baloncesto!

Siempre campeonas del trabajo y del esfuerzo, pero sobre todo de la sonrisa.

ABRIL:



La Escuela de Artes Escénicas Inclusiva de Rivas, comienza los ensayos de cara a su próxima puesta en escena.

Que hemos hecho: Ocio, Cultura, Deporte y Participación Social

JUNIO:



La Escuela de Artes Escenicas presenta su nuevo trabajo en el Centro Cultural Federico García Lorca de Rivas Vaciamadrid

JUNIO:



La Escuela de Baloncesto participa en el Día del Deporte de Rivas, con un encuentro de baloncesto entre el equipo de Uros de Rivas / Fundar contra una selección femenina y masculina de FEMADDI.

JUNIO:



Después de un parón de dos años, se convoca presencial la XI Edición del Certamen de Pintura Fundar

JUNIO:



Nuestro grupo de Ocio disfruta de un fin de semana en el Valle del Jerte.

Que hemos hecho: Ocio, Cultura, Deporte y Participación Social

OCTUBRE:

Nº:	Denominación	Temporada Usuarías/os	
		2021 2022	2022 2023
01	Escuela de Artes Escénicas Inclusiva de Rivas	13	12
02	Escuela de Fútbol Sala Sénior	18	16
03	Escuela de Fútbol Benjamín/Alevín	07	09
04	Escuela de Baloncesto	14	14
05	Escuela de Multideporte	15	13
06	Escuela de Natación	09	12
07	Proyecto Psicomotricidad en el Agua	18	21
08	Proyecto Ocio	12	22
09	Certamen de Pintura Fundar	15	11
10	Refuerzo Fisioterapia	03	05
11	Casa Fundar	01	21
12	Open Internacional Tenis en Silla de Ruedas	27	31

TOTALES	177	187
----------------	------------	------------

La primera semana del mes, se ponen en marcha los proyectos y actividades de la Fundación.

OCTUBRE:



El sábado 15 de octubre, nuestro grupo de Ocio asistió a la Fiesta de Otoño de la Fundación TAMBIÉN en el parque Juan Carlos I de Madrid.

NOVIEMBRE:



EL grupo de Ocio celebra la fiesta de Halloween en la Casa Fundar

DICIEMBRE:



El AMPA del CEE Especial M^a Isabel Zulueta y la Fundación firman un Convenio de Colaboración, para realizar extraescolares en el Centro Educativo.

Convenios, Adendas y Acuerdos

Entidad	Descripción
Ayuntamiento de Rivas Vaciamadrid Concejalía de Feminismo y Diversidad	Convenio de colaboración año 2008. Actividades y Casa Fundar
Ayuntamiento de Rivas Vaciamadrid	Convenio de Colaboración Cesión Casa Rivas Pueblo año 2014. Desarrollo proyectos de respiro y vida independiente.
Colegio Guzmán el Bueno.	Acuerdo de colaboración año 2017. Realización de prácticas alumnas/os de TAFAD.
Banco del Tiempo de Rivas	Acuerdo de Colaboración año 2010. Voluntarias/os apoyo Certamen de Pintura al Aire Libre
Fundación También	Acuerdo de colaboración año 2016. Colaboración entre fundaciones, práctica deportiva, personas con discapacidad
Federación Madrileña de Deportes de Parálisis Cerebral	Acuerdo de colaboración año 2010. Promoción del deporte adaptado
Fundación Psico Ballet Maite León	Convenio de colaboración año 2008. Tutela y Dirección Escuela de Artes Escénicas Inclusiva de Rivas y Tutela y Dirección Compañía HorAs
Fundación Getafe C.F.	Convenio de colaboración año 2019. Cesión de jugadores de nuestra Escuela de Fútbol, para participar en la Liga Genuine.
IES San Blas	Acuerdo de colaboración año 2021. Realización de prácticas alumnas/os de ciclo formativo integración Social.
Uros de Rivas	Convenio de colaboración año 2021. Ambas entidades acuerdan que Uros de Rivas se encargue de introducir al deportista con discapacidad en la competición deportiva y Fundación Fundar realice las labores de Escuela y Cantera con objetivos más recreativo y educativos.
AMPA CEE María Isabel Zulueta	Convenio de colaboración año 2022. Realización de actividades extraescolares en el Centro Educativo

Quien nos ayuda y colabora:

LAS FAMILIAS DE LOS USUARIAS/OS Y:

**RIVAS
VACIAMADRID**



Acuerdo de colaboración Ayuntamiento de Rivas Vaciamadrid

Gracias al acuerdo de colaboración con el Ayuntamiento de Rivas Vaciamadrid, la Fundación cuenta con ayuda económica y espacios cedidos estables y puntuales, con el objetivo de desarrollar acciones que beneficien al colectivo de las personas con discapacidad de nuestro Municipio y de la Comunidad de Madrid.

En este sentido indicamos las concejalías implicadas, recursos disponibles y acciones realizadas:

Concejalía	Recurso	Descripción
Feminismo y Diversidad	Subvención anual de 33.000,00 €	Teniendo en cuenta que todas nuestras escuelas son deficitarias, esta importante cantidad sirve para mantener una cuota accesible del usuario/o y permite nuevas propuestas.
Ayuntamiento	Cesión Antigua Casa de las Asociaciones de Rivas Pueblo. CASA FUNDAR	Rehabilitación del inmueble para desarrollo de Proyectos de Respiro y Vida Independiente
Participación Ciudadana	Cesión tardes despacho Nº: 11, Casa de las Asociaciones, Avda. del Deporte s/n.	Sede de la Fundación, gestiones del Patronato y reuniones con usuarios.
Participación Ciudadana	Cesión jueves tarde, sala Nº: 9 Casa de las Asociaciones, Avda. del Deporte s/n.	Escuela de Artes Escénicas Inclusiva de Rivas. Método Psico Ballet Maite León.
Participación Ciudadana	Cesión espacio Casa de las Asociaciones Rivas Pueblo. Gl. Grupo Escolar 1, 28521, Rivas Vaciamadrid.	En este espacio es utilizado para la Fisioterapia de usuarios y valoraciones de estos. En las paredes de la entrada se pueden ver de forma permanente los cuadros premiados en los diferentes certámenes de pintura, sirve de punto de encuentro los fines de semana establecidos del grupo de ocio y de espacio para logística de la Fundación. Fundar se ha encaminado a proceder con las correspondientes autorizaciones, para contar con servicios de terapias con fuerte demanda en nuestro municipio.
Deportes	Cesión Pabellón C.P. Dulce Chacón, lunes a jueves, de 18,30 a 20,30 horas,	Realización Proyecto Deporte Adaptado. Escuelas Deportivas: Fútbol Sénior, Fútbol Benjamines/Alevines, Baloncesto y Multideporte (Voleibol, Hockey, etc).
Deportes	Cesión de una calle, piscina Cerro del Telégrafo, domingos de 9,00 a 15,00 horas	Proyecto de Psicomotricidad en el Agua
Deportes	Cesión de una calle, piscina Cerro del Telégrafo, viernes de 19,00 a 20,45 horas.	Escuela de Natación.
Deportes (Puntual)	Cesión Pistas de Tenis, Polideportivo Parque del Sureste.	Open Internacional Comunidad de Madrid, Tenis en Silla, Ciudad de Rivas.