

Memoria Actividades 2021

Fundación para el Desarrollo, Atención y Apoyo de la Discapacidad en Rivas
Vaciamadrid, **FUNDAR**



www.diversidadfuncionalrivas.org

fundación.fundar@diversidadfuncionalrivas.com

Índice:

Portada.....	Página 1
Índice.....	Página 2
Presentación.....	Página 3
Quienes somos.....	Página 4 a 7
Donde estamos.....	Página 8
Relación de actividades.....	Página 9
Actividades.....	Página 10 a 49
Otras cosas que hemos hecho.....	Página 50 a 56
Convenios.....	Página 57
Quien nos ayuda y colabora.....	Página 58
Acuerdo de colaboración Ayuntamiento de Rivas.....	Página 59

Presentación:

La Fundación para el Desarrollo, Atención y Apoyo de la Discapacidad en Rivas Vaciamadrid, **FUNDAR**, nació con el objetivo de contribuir al fortalecimiento y mejora de la atención de la Discapacidad desde el ámbito local, proporcionando herramientas y espacios para una mejora en la calidad de vida de las personas con algún tipo de minusvalía e impulsar y estimular la participación social.



Nuestros principales objetivos y proyectos recogidos en nuestro plan de actuación, son la inclusión de las personas con discapacidad a través el ocio la cultura y el deporte.

Quienes somos: Fundación, Patronato

Denominación: Fundación para el Desarrollo, Atención y Apoyo de la Discapacidad en Rivas Vaciamadrid, **FUNDAR**

Marca registrada: Fundación Discapacitados de Rivas, **FUNDAR**

Tipología de la asociación: Fundación Benéfico Asistencial

Protectorado: Consejería de Familia y Asuntos Sociales de la Comunidad de Madrid

Finalidad Social: Asistencia persona con discapacidad psíquica, física y sensorial

Patronato:

Patronos Fundadores:

- Felipe Alcaraz Buendía, *Presidente*
- José Antonio Montero Ordóñez, *Vice.1*
- Juan José Huesca Cornejo, *Vice.2*
- Enrique Fernández Milara, *Vice.3*
- Valentín Duran Chamorro, *Vice. 4*

Secretario:

- Juan Carlos Martínez García, *Secretario*

Patronos de Honor

- *Alcalde Presidente del Ayuntamiento de Rivas Vaciamadrid*
- *Concejal de Servicios Sociales del Ayuntamiento de Rivas Vaciamadrid*

Fecha de constitución: 15-01-07

Registro de Fundaciones C.M.: Hoja Personal: 465, Inscripción 1ª, Tomo: CXXX, Folio 201-227

Registro de Entidades Ciudadanas de Rivas Vaciamadrid: Entidad Nº: 180

NIF: G84809151

Quienes somos: Personas Contratadas

JORGE SAIZ MORCILLO

- Empleado de Rivamadrid
- Trabajador Monitor en la Integración de las Personas con Discapacidad

JUAN CARLOS MARTINEZ

- Técnico experto de comunicación en Fund. ONCE / Coordinador de Atención Externa / Social Media Manager.
- Delegado de la Sección Deportiva Fundar S.A.D.
- Secretario Fundación Fundar

IVÁN SANZ SOTO

- Técnico Superior de Animación de Actividades Físicas y Deportivas
- Monitor de Natación y Socorrista Ayuntamiento de Madrid

PABLO GARCÍA DE GREGORIO

- Monitor de Natación Real Federación Española de Natación
- Trabajador Monitor en la Integración de las Personas con Discapacidad

JULIA MONTERO AVALOS

- Grado Superior Técnica en Integración Social
- Voluntaria Femaddi y Monitor Deportivo Personas con Discapacidad

FELIPE ALCARAZ PALOMEQUE

- Coordinador y Monitor Deportivo Personas con Discapacidad FEMADDI
- Entrenador Getafe CF Genuine
- Seminario Comunicación&Conducta Autismo (ABA), Universidad Maynooth, Dublín, Irlanda
- Curso "Maneras de Vivir", Plena Inclusión Madrid

MIGUEL PADRINO MACARRO

- Graduado en Fisioterapia, Universidad Europea Madrid

ROCIO CASILLAS PEREZ

- Monitora Tiempo Libre

NIEVES HERRERO LOPEZ

- Grado en Maestro en Educación Infantil Universidad Complutense
- Coordinadora y Monitora de Ocio y Tiempo Libre
- Cursando Master en Atención a la Diversidad y Apoyo Educativo en CUCC.

MARIO JIMENEZ DIAZ

- Titulado en Educación Primaria, Graduado en Secundaria y Monitor de Ocio y Tiempo Libre

ÁLVARO CASTILLA SERRANO

- Técnico en Actividad Física y Animación Deportiva, (TAFAD)
- Título de "Monitor Deportivo para Personas con Disc. Intelectual"
- Título en "Elaboración y Justificación de Proyectos Sociales"

ALICIA ZAYAS SANCHEZ

- FP Integración Social
- Grado en Pedagogía

KAREN BARRERO LOSCOS

- Cursando Grado Superior Administración y Finanzas, I.E.S Duque de Rivas

Quienes somos: Personas Voluntarias

Escuela de Multideporte:

ISMAEL LÓPEZ GAÑÁN

AITOR SÁNCHEZ CUESTA

Escuela de Fútbol Sénior:

RAÚL LUMBRERAS MARTÍN

Escuela de Baloncesto:

AITOR SÁNCHEZ CUESTA

Escuela de Benjamines/Alevines:
--

AITOR SÁNCHEZ CUESTA

Grupo de Ocio:

F. JAVIER PAREDES MEDINA

ROCÍO CASILLAS PEREZ

ÁLVARO CASTILLA SERRANO

MARIO JIMÉNEZ DÍAZ

Open de Tenis:

JOSÉ DÍAZ

LEYRE DE LA CALLE

ADRIAN DE LA ROSA

DAVID TIRADO

PEDRO LOPEZ

LICIA DE LA CALLE

ELENA ARROYO

DAVID CARAZO

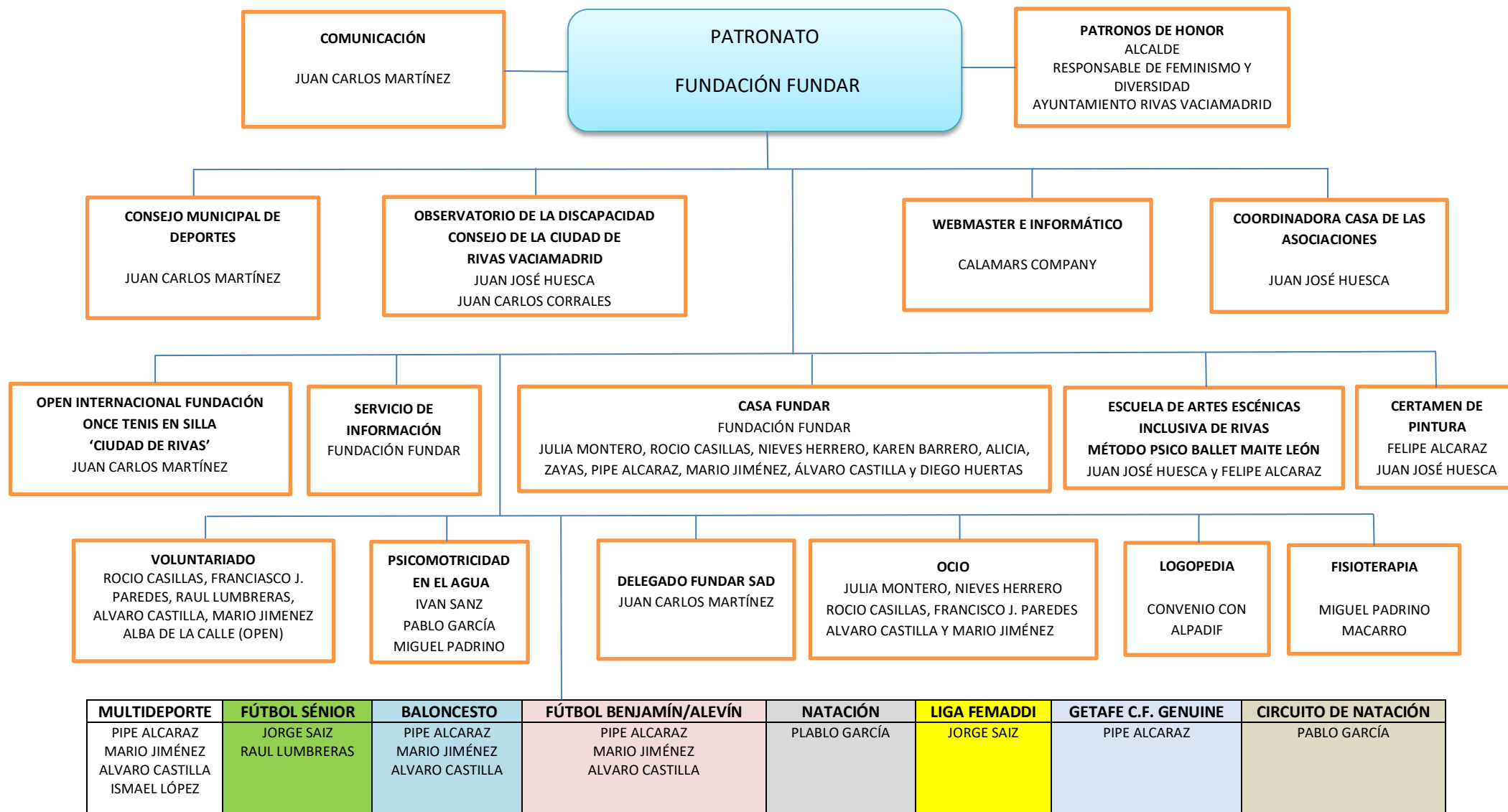

Donde estamos:

Casa Fundar

Calle del Ayuntamiento 2

28521-Rivas Vaciamadrid

Madrid

Casa de las Asociaciones

Avda. del Deporte, s/n, Despacho 11

28523-Rivas Vaciamadrid

Madrid

Casa de las Asociaciones de Rivas Pueblo

Gl. Grupo Escolar 1

28521, Rivas Vaciamadrid.

Madrid

Teléfonos:

- Felipe Alcaraz Buendía: 651 85 63 30
- Juan Jose Huesca Cornejo: 699 82 67 49
- Juan Carlos Martínez García: 649 450 247

Email: Fundación.fundar@diversidadfuncionalrivas.org

REDES SOCIALES:



Relación de Actividades:

Los proyectos de Fundar recogidos en el Plan de Actuación ejercicio 2021 y también descritos en el acta de reunión comisión de seguimiento convenio de colaboración con la Concejalía de Feminismo y Diversidad, número de usuarias/os, así como otras actividades son:

Nº:	Denominación		Nº de Usuaris/os Temporada	
			2020 2021	2021 2022
01	Escuela de Artes Escénicas Inclusiva de Rivas, Método Psico Ballet Maite León		13	13
02	Escuela de Fútbol Sala Sénior		17	18
03	Escuela de Fútbol Benjamín/Alevín		09	07
04	Escuela de Baloncesto, Convenio con Uros de Rivas		08	14
05	Escuela de Multideporte		12	15
06	Escuela de Natación		07	09
07	Proyecto Psicomotricidad en el Agua		17	18
08	Proyecto Ocio		14	12
09	Certamen de Pintura Fundar, Por motivo del Covid-19, no se celebra la XI Edición (2021)		00	15
10	Refuerzo Fisioterapia		03	03
11	Refuerzo Logopedia, Convenio de Colaboración con ALPADIZ		00	01
12	Casa Fundar	A Proyecto Fin de Semana	07	17
		B Taller de la Calma, Personas con Discapacidad, PENDIENTE	03	03
		C Taller de la Calma, Personas F&A, PENDIENTE	05	05

125	150
-----	-----

Actividades realizadas fuera del Plan de Actuación

Nº:	Denominación	Nº de usuarias/os	
		2020 2021	2021 2022
01	Compañía HorAs	15	15, Actuación 10-09-2021
02	Liga Genuine	06+1	06+1

22	22
----	----

ACTIVIDAD Nº: 1

Escuela de Artes Escénicas Inclusiva, Método Psico Ballet Maite León

Tipo de Actividad	Complementaria
Lugar donde se realiza la actividad	Sala Nº 9 de la Casa de las Asociaciones, Avda. del Deporte S/N, 28523-Rivas Vaciamadrid, Madrid
Descripción detallada de la actividad: La Fundación Psico Ballet es una Fundación pionera que lleva trabajando 35 años en la integración social y laboral de las personas con discapacidad a través de las artes escénicas. La Fundación Fundar es el nexo de unión entre la Fundación Psico Ballet Maite León, que es quien tutela la actividad y los usuari@s propios de Fundar. La Fundación Psico Ballet Maite León emplea su método de trabajo en la Artes Escénicas y las Fundación Fundar se encarga de facilitar los recursos materiales necesarios, acercando la metodología a las personas con discapacidad de Rivas Vaciamadrid, para su mejor desarrollo personal y social.	
Forma de Prestación	Contratación del servicio bajo convenio de colaboración.
Requisitos que se exigen y forma de selección de los usuarios/os	Tener más del 33% de discapacidad y evaluación previa, a realizar en la Casa de Asociaciones, por parte de técnicos del Psico-Ballet, para determinar el grupo. Posteriormente se formalizara la inscripción definitiva por parte de la Fundación Discapacitados de Rivas, Fundar
Servicio que se presta	El método comprende clases de danza, teatro, maquillaje facial y corporal, música, voz y educación ambiental, Percepción positiva de sí mismos, empatía hacia el compañero, respeto a sus limitaciones y diferencias, auto motivación, control de sus impulsos, iniciativa, perseverancia, desarrollo del control emocional, desarrollo de su responsabilidad y autonomía.

Recursos humanos empleados en la actividad:

Tipo	Cantidad	Cantidad horas / año
Personal asalariado		
Personal con contrato de servicio	1	108
	1	108
Personal voluntario	1	108
Actividad subcontratada	3	324

Beneficiarios o usuarias/os de la actividad:

Tipo	Número	
	Cantidad	Máximo
Personas físicas	13	Según espacio y grupos

Régimen económico en que se presta el servicio:

Cuota mensual de los usuarias/os Fundar	38 € mes
Factura mensual Psico Ballet según convenio	1050 € mes

Objetivos e indicadores de realización de la actividad:

Objetivo	Indicador	Cuantificación
La Fundación Fundar quiere acercar esta metodología a las personas con discapacidad de Rivas Vaciamadrid, para su mejor desarrollo personal y social	De octubre a junio, todos los jueves, de 17,00 horas a 20,00 horas	2 grupos Una hora por grupo.
Fomentar actividades que favorezcan la expresión artística y creativa, y ofrecer a las personas con discapacidad la realización de actividades normalizadas en el entorno comunitario	Número total de clases:	4 clases mes 36 clases año por grupos



ACTIVIDAD Nº: 2

Escuela de Fútbol Sala Sénior

Tipo de Actividad	Complementaria
Lugar donde se realiza la actividad	Pabellón Deportivo C.P. Dulce Chacón, C/ Federica Montseny Nº:3 de Rivas Vaciamadrid.
Descripción detallada de la actividad: <ul style="list-style-type: none">○ Mejorar o compensar las alteraciones anatomofisiológicas.○ Desarrollar las cualidades perceptivas motrices.○ Desarrollar las habilidades motrices básicas y las cualidades físicas básicas.○ Adquirir experiencias motrices y evitar el sedentarismo y la atrofia consecuente.○ Fomentar un estilo de vida saludable y mejorar el auto concepto y autoestima.○ Conocer los límites personales.○ Mejorar la capacidad de atención, memoria y concentración.○ Interiorizar las normas del juego○ Mejorar la socialización y respetar las normas y las reglas.○ Desarrollar actitudes de colaboración y ocupar el tiempo de ocio.○ Respeto por los compañeros y por el rival○ Facilitar la integración y la normalización.○ Posibilitar la independencia y autonomía.○ Desarrollar la capacidad de relación (aspectos afectivos sociales).○ Adquirir hábitos de higiene después de la práctica deportiva	
Forma de Prestación	Escuela estable de Fútbol Sala Adaptada, impartido con personal cualificado contratado por la Fundación.
Requisitos que se exigen y forma de selección de los usuarios/os	Tener más del 33 % de discapacidad, autorización familiar y cumplir las normas de funcionamiento de la Fundación.
Servicio que se presta	Clases para introducir al deportista con diversidad funcional en el juego del fútbol, con los beneficios de tipo físico, psíquico y social

Recursos humanos a emplear en la actividad:

Tipo	Cantidad	Cantidad horas / año
Personal asalariado	2	216
Personal con contrato de servicio		
Personal voluntario		
Saldo Final	2	216

Beneficiarios o usuarias/os de la actividad:

Tipo	Número	
	Cantidad	Máximo
Personas físicas	18	Según espacios y grupos

Régimen Económico en que se presta el servicio:

Cuota mensual de los usuarias/os Fundar	38 € mes
---	----------

Objetivos e indicadores de realización de la actividad:

Objetivo	Indicador	Cuantificación
El primer y último beneficiario debe ser el deportista con discapacidad, y debemos trabajar para hacer la nuestra una propuesta seria y profesional a la vez que divertida y socializadora	De octubre a junio, todos los martes y jueves, de 19,00 horas a 20,30 horas	Participación Liga Femaddi
Buscar la integración a través del deporte ya sea de forma terapéutica, de ocio o de competición. y ofrecer a las personas con discapacidad la realización de actividades normalizadas en el entorno comunitario	Número total de clases:	8 clases mes 72 clases año + partidos amistosos e inclusivos



ACTIVIDAD Nº: 3

Escuela de Fútbol Benjamín/Alevín

Tipo de Actividad	Complementaria
Lugar donde se realiza la actividad	Pabellón Deportivo C.P. Dulce Chacón, C/ Federica Montseny Nº:3 de Rivas Vaciamadrid.
Descripción detallada de la actividad: <ul style="list-style-type: none">○ Mejorar o compensar las alteraciones anatomofisiológicas.○ Desarrollar las cualidades perceptivas motrices.○ Desarrollar las habilidades motrices básicas y las cualidades físicas básicas.○ Adquirir experiencias motrices y evitar el sedentarismo y la atrofia consecuente.○ Fomentar un estilo de vida saludable y mejorar el auto concepto y autoestima.○ Conocer los límites personales.○ Mejorar la capacidad de atención, memoria y concentración.○ Interiorizar las normas del juego○ Mejorar la socialización y respetar las normas y las reglas.○ Desarrollar actitudes de colaboración y ocupar el tiempo de ocio.○ Respeto por los compañeros y por el rival○ Facilitar la integración y la normalización.○ Posibilitar la independencia y autonomía.○ Desarrollar la capacidad de relación (aspectos afectivos sociales).○ Adquirir hábitos de higiene después de la práctica deportiva	
Forma de Prestación	Escuela estable de Fútbol Sala Adaptada Benjamines, impartido con personal cualificado contratado por la Fundación.
Requisitos que se exigen y forma de selección de los usuarios/os	Tener más del 33 % de discapacidad, autorización familiar y cumplir las normas de funcionamiento de la Fundación.
Servicio que se prestan	Clases para introducir al deportista con diversidad funcional en una edad temprana en el juego del fútbol, con los beneficios de tipo físico, psíquico y social

Recursos humanos a emplear en la actividad:

Tipo	Cantidad	Cantidad horas / año
Personal asalariado	3	108
Personal con contrato de servicio		
Personal voluntario		
Saldo Final	3	108

Beneficiarios o usuarias/os de la actividad:

Tipo	Número	
	Cantidad	Máximo
Personas físicas	07	Según espacio y grupos

Régimen Económico en que se presta el servicio.

Cuota mensual de los usuarias/os de Fundar	20 € mes
--	----------

Objetivos e indicadores de realización de la actividad:

Objetivo	Indicador	Cuantificación
El primer y último beneficiario debe ser el deportista con discapacidad, y debemos trabajar para hacer la nuestra una propuesta seria y profesional a la vez que divertida y socializadora	Miércoles: 18,30 a 19,30 horas	1 hora semanales
Buscar la integración a través del deporte ya sea de forma terapéutica, de ocio o de competición. y ofrecer a las personas con discapacidad la realización de actividades normalizadas en el entorno comunitario	Número total de clases a realizar: 4 clases mes	36 clases año



ACTIVIDAD Nº: 4

Escuela de Baloncesto

Tipo de Actividad	Complementaria
Lugar donde se realiza	Pabellón Deportivo C.P. Dulce Chacón, C/ Federica Montseny Nº:3 de Rivas Vaciamadrid.
Descripción detallada de la actividad: Desde Fundar, proponemos un nuevo proyecto de deporte federativo, encaminado a la introducción básica y adaptada y con una clara prioridad en la mejora de las habilidades, destrezas y adquisición de nuevos conocimientos, con la inmersión en el mundo deportivo como medio de la integración y sociabilización. El objetivo principal de este proyecto es el desarrollo motor, psicológico y social de los alumn@s así como el disfrute y la diversión por medio del ejercicio físico y el deporte.	
Forma de Prestación	Escuela estable de Baloncesto adaptado, impartido con personal cualificado contratado por la Fundación.
Requisitos que se exigen y forma de selección de los usuarios/os	Tener más del 33 % de discapacidad, autorización familiar y cumplir las normas de funcionamiento de la Fundación.
Servicio que se prestan	Clases para introducir al deportista con diversidad funcional en una actividad deportiva variada que le suponga contar con una alternativa de ocio saludable, competición y ayuda a profundizar en el bienestar personal.

Recursos humanos a emplear en la actividad:

Tipo	Cantidad	Cantidad horas / año
Personal asalariado	4	144
Personal con contrato de servicio		
Personal voluntario		
Saldo Final	4	144

Beneficiarios o usuarias/os de la actividad:

Tipo	Número	
	Cantidad	Máximo
Personas físicas	14	Según espacio y grupos

Régimen económico que se presta el servicio:

Cuota mensual de los usuarias/os de Fundar	20 € 38 € si se alterna con multideporte
--	---

Objetivos e indicadores de realización de la actividad:

Objetivo	Indicador	Cuantificación
El primer y último beneficiario debe ser el deportista con discapacidad, y debemos trabajar para hacer la nuestra una propuesta seria y profesional a la vez que divertida y socializadora	De octubre a junio, Miércoles: de 19,30 a 20,30: Baloncesto	1 horas semanales
Buscar la integración a través del deporte ya sea de forma terapéutica, de ocio o de competición. y ofrecer a las personas con discapacidad la realización de actividades normalizadas en el entorno comunitario	Número total de clases a realizar:	4 clases mes 36 clases año



ACTIVIDAD Nº: 5

Escuela de Multideporte

Tipo de Actividad	Complementaria
Lugar donde se realiza la actividad	Pabellón Deportivo C.P. Dulce Chacón, C/ Federica Montseny Nº:3 de Rivas Vaciamadrid.
Descripción detallada de la actividad: Desde Fundar, proponemos un nuevo proyecto de multideporte, encaminado a la introducción básica y adaptada de diferentes disciplinas deportivas, atendiendo a sus necesidades y con una clara prioridad que sería la mejora de las habilidades, destrezas y adquisición de nuevos conocimientos, con la inmersión en el mundo deportivo como medio de la integración y sociabilización. Entre los deportes que creemos se deben incluir en este proyecto por las habilidades que su ejecución requiere se encuentran los siguientes: Baloncesto, Patinaje y Slalom El objetivo principal de este proyecto es el desarrollo motor, psicológico y social de los alumn@s así como el disfrute y la diversión por medio del ejercicio físico y el deporte.	
Forma de Prestación	Escuela estable de Multideporte Adaptada, impartido con personal cualificado contratado por la Fundación.
Requisitos que se exigen y forma de selección de los usuarios/os	Tener más del 33 % de discapacidad, autorización familiar y cumplir las normas de funcionamiento de la Fundación.
Servicio que se prestan	Clases para introducir al deportista con diversidad funcional en una actividad deportiva variada que le suponga contar con una alternativa de ocio saludable y ayuda a profundizar en el bienestar personal.

Recursos humanos a emplear en la actividad:

Tipo	Cantidad	Cantidad horas / año
Personal asalariado	4	288
Personal con contrato de servicio		
Personal voluntario		
Saldo Final	4	288

Beneficiarios o usuarios de la actividad:

Tipo	Número	
	Cantidad	Máximo
Personas físicas	15	Según espacio y grupos

Régimen económico que se presta el servicio.

Cuota mensual de los usuari@s de Fundar	20 € 38 € si se alterna con Baloncesto
---	---

Objetivos e indicadores de realización de la actividad:

Objetivo	Indicador	Cuantificación
El primer y último beneficiario debe ser el deportista con discapacidad, y debemos trabajar para hacer la nuestra una propuesta seria y profesional a la vez que divertida y socializadora	octubre a junio, lunes: de 18,30 a 20,30 horas: deporte Variado	2 horas semanales, alternando varios deportes
Buscar la integración a través del deporte ya sea de forma terapéutica, de ocio o de competición. y ofrecer a las personas con discapacidad la realización de actividades normalizadas en el entorno comunitario	Número total de clases a realizar:	4 clases mes 36 clases año



ACTIVIDAD Nº: 6

Escuela de Natación

Tipo de Actividad	Complementaria
Lugar donde se realiza la actividad	Piscina Cubierta Polideportivo Cerro del Telégrafo de Rivas Vaciamadrid
Descripción detallada de la actividad: Actividad grupal, dirigida a chicos y chicas autónomos dentro del agua, que quieran trabajar en grupo, pretendan perfeccionar los diferentes estilos de natación y busquen mejorar su rendimiento deportivo en el ámbito acuático.	
Forma de Prestación	Escuela estable de Natación, impartido con personal cualificado contratado por la Fundación.
Requisitos que se exigen y forma de selección de los usuarios/os	Tener más del 33 % de discapacidad, autorización familiar y cumplir las normas de funcionamiento de la Fundación.
Servicio que se prestan	Clases para introducir al deportista con diversidad funcional en la competición deportiva.

Recursos humanos a emplear en la actividad:

Tipo	Cantidad	Cantidad horas / año
Personal asalariado	1	63
Personal con contrato de servicio		
Personal voluntario		
Saldo Final	1	63

Beneficiarios o usuarias/os de la actividad:

Tipo	Número	
	Cantidad	Máximo
Personas físicas	09	2 por grupo

Régimen Económico en que se presta el servicio:

Cuota mensual de los usuarias/os de Fundar	38 € mes
--	----------

Objetivos e indicadores de realización de la actividad:

Objetivo	Indicador	Cuantificación
Perfeccionamiento de los diferentes estilos de natación e introducir a las competiciones federadas	Viernes de 19,00 horas a 20,45 horas	Grupos de dos alumnxs máximo. Media hora cada grupo
Desarrollo de habilidades motrices básicas, a través del equilibrio estático y dinámico, trabajo de la coordinación dinámica general y especial así como de la organización espacial y ritmo.	Número total de clases a realizar:	4 clases mes 36 clases año



ACTIVIDAD Nº: 7

Psicomotricidad en el Agua

Tipo de Actividad	Complementaria
Lugar donde se realiza la actividad	Piscina Cubierta Polideportivo Cerro del Telégrafo de Rivas Vaciamadrid
Descripción detallada de la actividad: 1.- Enfoque utilitario.- "Aprender a nadar", se fundamenta en el aprendizaje básico (desplazamientos básicos, zambullidas, paradas, etc.) para poder tener autonomía de movimiento en el agua. 2.- Enfoque educativo.- tiene por objetivo complementar la formación integral de la persona utilizando el agua como medio más de la educación física. 3.- Enfoque recreativo.- tiene por objetivo promover y ofrecer actividades de tipo lúdico que hagan del recinto acuático un lugar divertido y socializador. La persona con discapacidad necesita los mismos estímulos personales que el resto de la población, por lo que el ocio ocupará un puesto importante en su desarrollo personal. 4.- Enfoque para la salud (terapéutico).- tiene como objetivo mejorar los estados de salud, el mantenimiento físico, la reeducación funcional. Consiste en la adaptación de la actividad física realizada a las condiciones motrices de la persona que las ejecuta. 5.- Enfoque competitivo.- tiene por objetivo la formación y el entrenamiento de deportistas; su fin último es el rendimiento.	
Forma de Prestación	Actividad terapéutica de fisioterapia en el medio acuático impartido con personal cualificado contratado por la Fundación.
Requisitos que se exigen y forma de selección de los usuarios/os	Tener más del 33 % de discapacidad, ser valorado previamente por el fisioterapeuta, autorización familiar y cumplir las normas de funcionamiento de la Fundación.
Servicio que se prestan	Familiarización del usuari@ con el medio acuático, donde las clases fomentarán el placer por el agua con proyección a la autonomía, primando el juego en la adaptación al grupo y al medio.

Recursos humanos a emplear en la actividad:

Tipo	Cantidad	Cantidad horas / año
Personal asalariado	1	130
	1	130
Personal con contrato de servicio	1	36
Personal voluntario		
Saldo Final	3	296

Beneficiarios o usuarias/os de la actividad:

Tipo	Número	
	Cantidad	Máximo
Personas físicas	18	Según espacio y grupos

Régimen Económico en que se prestara el servicio.

Cuota mensual de los usuarias/os Fundar	38 € mes
---	----------

Objetivos e indicadores de realización de la actividad:

Objetivo	Indicador	Cuantificación
Mejorar la circulación sanguínea, de las funciones cardíacas y pulmonares. Aumentar de la resistencia y el desarrollo muscular. Mejora de la movilidad articular. Desarrollar de la coordinación motriz. Una mejor actitud postural. Aumentar del tono muscular. Relajación muscular.	De octubre a junio, todos los domingos, de 09,30 horas a 15,00 horas	Media hora por cada usuario, con dos usuarios por cada profesional
Desarrollo de habilidades motrices básicas, a través del equilibrio estático y dinámico, trabajo de la coordinación dinámica general y especial así como de la organización espacial y ritmo.	Número total de clases a realizar	4 clase mes 36 clases año



ACTIVIDA N°: 08

Ocio

Tipo de Actividad	Complementaria
Lugar donde se realiza la actividad	En los espacios de la Fundación y sitios públicos, de ocio, cultura y deporte.
Descripción detallada de la actividad: Se realizarán actividades de ocio para personas con diversidad funcional con el fin de desconectar de sus rutinas diarias y poder disfrutar y aprender de su tiempo libre, que comprenden actividades tipo cultura, deporte, y diversión en general.	
Forma de Prestación	Actividad de ocio y tiempo libre, impartida con personal cualificado contratado por la Fundación.
Requisitos que se exigen y forma de selección de los usuarios/os	Tener más del 33 % de discapacidad, autorización familiar y cumplir las normas de funcionamiento de la Fundación.
Servicio que se prestaran	Ocio inclusivo para personas con diversidad funcional.

Recursos humanos a emplear en la actividad:

Tipo	Cantidad	Cantidad horas / año
Personal asalariado	1 1	54 54
Personal con contrato de servicio		
Personal voluntario	6 (según necesidades)	54 x 6 = 324
Saldo Final	8	432

Beneficiarios o usuarias/os de la actividad:

Tipo	Número	
	Cantidad	Máximo
Personas físicas	12	Por grupos, según necesidades

Régimen económico en que se presta el servicio:

Cuota mensual de las/os usuarias/os Fundar	20 € mes
--	----------

Objetivos e indicadores de realización de la actividad:

Objetivo	Indicador	Cuantificación
Realizar actividades satisfactorias acorde con los gustos de los participantes. Diseñar junto con los participantes, actividades que les satisfagan. Ejecutar ejercicios rutinarios como puede ser: pago en comercios, temas de higiene en escapadas de fin de semana, utilización de medios de transporte público,...para el fomento de la autonomía. Incrementar la seguridad, autoestima y confianza en sí misma. Visitar lugares de la comunidad para tener conocimiento de los diferentes espacios que se ofrece: centros culturales, parque botánico, museos... Crear ambiente de confianza y amistad, afianzar las relaciones en el grupo haciendo lo que más nos gusta, disfrutar de nuestro tiempo libre.	Fines de semana. Fiestas. Vacaciones.	Grupos homogéneos según discapacidad y edad. Con ratio de un monitor por Silla de ruedas. Mínimo, dos vez al mes



ACTIVIDAD Nº: 9

Certamen de Pintura (Por motivos COVID, la edición año 2021, no se celebró)

Tipo de Actividad	Complementaria y propia del fin fundacional
Lugar donde se realiza la actividad	Lugares emblemáticos de los muchos de que dispone el municipio, bien por su belleza natural o por su importancia histórico/social
Descripción detallada de la actividad: Institucionalizar una jornada al año para llevar a cabo una fiesta de carácter artístico y recreativo para los discapacitados de Rivas, y por extensión, de la Comunidad de Madrid, en formato de certamen de pintura al aire libre. La filosofía de este proyecto, se basa más es una actividad recreativa y festiva que en una competición. El certamen, será el medio para la convocatoria del mayor número de asistentes, pero el fin será, consolidar una jornada festiva donde los discapacitados puedan realizar una actividad artística al aire libre y puedan después ver su obra expuesta, e incluso optar a ganar un premio económico. Al mismo tiempo, otro objetivo de este proyecto, será fomentar e incluso reivindicar la accesibilidad de lugares emblemáticos de los muchos de que dispone el municipio, bien por su belleza natural o por su importancia histórico/social, como puede ser el casco viejo, parques, miradores, etc... Para ello, se propone que cada año el lugar de convocatoria sea diferente, así como el tema artístico del certamen.	
Forma de Prestación	Servicio que ofrece la Fundación con voluntarixs del Banco del Tiempo de Rivas Vaciamañad.ri.
Requisitos que se exigen y forma de selección de los usuarias/os	Tener más del 33 % de discapacidad y aceptar las bases del concurso.
Servicio que se prestara	<p>La actividad de la jornada artística al aire libre, tendrá unas connotaciones especiales, ya que combinará el formato de certamen de pintura rápida con el de fiesta de integración entre los discapacitados participantes, los colaboradores voluntarios y las personas que asistan al evento.</p> <p>Comenzará a las 10:00h de la mañana, y se formalizará la convocatoria asignando a cada participante un <i>pack</i> de material que consistirá en:</p> <ul style="list-style-type: none">• Un soporte donde se plasmará la obra (madera, vinilo, o cualquier otro material que se especificará en la convocatoria)• Un caballete y una silla de tijera• Botes de pintura acrílica con los colores básicos• Pinceles y material de limpieza (delantal y trapos)

Recursos humanos a emplear en la actividad:

Tipo	Número	Cantidad horas / año
Personal asalariado		
Personal con contrato de servicio		
Personal voluntario	8	
Saldo Final	8	

Beneficiarios o usuarias/osos de la actividad:

Tipo	Número	
	Cantidad	Máximo
Personas físicas	13	Sin limite

Régimen económico que se presta el servicio:

Cuota inscripción de los participantes	5 €
--	-----

Objetivos e indicadores de realización de la actividad:

Objetivo	Indicador	Cuantificación
Institucionalizar una jornada al año para llevar a cabo una fiesta de carácter artístico y recreativo para las personas con discapacidad de Rivas, y por extensión, de la Comunidad de Madrid, en formato de certamen de pintura al aire libre. Reconocimiento a las personas, entidades o grupos que ayudan a la Fundación	1.- Día del Certamen 2.-Semana de exposición de las obras. 3.- Clausura y entrega de premios.	1.- Sábado Mañana 2.- Una semana 3.- Jueves tarde
Fomentar actividades que favorezcan la expresión artística y creativa, y ofrecer a las personas con discapacidad la realización de actividades normalizadas en el entorno comunitario	Actividad finalista	Anual



Imágenes correspondientes a la edición “On-line” año 2020

ACTIVIDAD Nº: 10

Refuerzo de Fisioterapia

Tipo de actividad	Complementaria
Lugar donde se realizará la actividad	Casa de las Asociaciones, Casco Antiguo. 28529-Rivas Vaciamadrid y domicilio particular
Descripción de la actividad prevista: Nuestra fundación presta por demanda refuerzo de Fisioterapia, disciplina sanitaria imprescindible, con el objetivo de seguir mejorando la atención a usuarias/os y familiares.	
Forma de Prestación	Tras la valoración se determinará el plan de tratamiento y los objetivos, pautando las próximas sesiones.
Requisitos que se exigen y forma de selección de los usuarias/os	Tener más del 33 % de discapacidad, autorización familiar y cumplir las normas de funcionamiento de la Fundación.
Servicio que se prestarán	Valoraciones/entrevistas, con una duración de 30 minutos y las sesiones de fisioterapia 30-50 minutos en función de las necesidades.

Recursos humanos a emplear en la actividad prevista.

Tipo	Número	Número horas / año
	Previsto	Previsto
Personal asalariado		
Personal con contrato de servicio	1	Según Usuarías/os
Personal voluntario		
Saldo Final	1	Según Usuarías/os

Beneficiarios o usuarios de la actividad previstos.

Tipo	Numero	
	Previsto	Máximo
Personas físicas	6 (variable)	Según espacio

Régimen Económico en que se prestara el servicio.

Cuota mensual usuarias/os	25 € mes Bonos de 10 sesiones: 200 €
---------------------------	--

Indicadores de realización de la actividad previstos.

Objetivo	Indicador	Cuantificación
<ul style="list-style-type: none"> - Nuestro objetivo principal se basa en fomentar la mayor autonomía posible en las personas con discapacidad. - Las sesiones de fisioterapia para nuestros usuarios irán dirigidas a mejorar la funcionalidad y la calidad del movimiento; y por supuesto la sintomatología si la hubiera. - Se llevarán a cabo técnicas de fisioterapia basadas en la Rehabilitación sensorio motriz, fisioterapia respiratoria, terapia manual y electroterapia. 	El número de intervenciones será según necesidades del usuario/o	Sesiones de 50 minutos

ACTIVIDAD Nº: 11

Refuerzo de Logopedia (Convenio de colaboración con Alpadif)

Tipo de actividad	Complementaria
Lugar donde se realizará la actividad	Alpadif Rivas Calle Jovellanos, 48, 28521 Rivas-Vaciamadrid, Madrid
Descripción detallada de la actividad prevista: El presente proyecto es un <i>enfoque terapéutico</i> , destinado a la mejora de aquellas alteraciones tanto orgánicas como funcionales que impiden el desarrollo normativo del lenguaje, y por lo tanto de la comunicación. La <i>logopedia</i> es una disciplina psicoeducativa y clínica dirigida al estudio, prevención, evaluación, diagnóstico y tratamiento de los trastornos de la comunicación, el habla, la voz, el lenguaje, la audición y los trastornos deglutorios orofaríngeos tanto en la población infantil como adulta, mediante técnicas terapéuticas propias de la misma.	
Forma de Prestación	Actividad terapéutica. Contratación del servicio bajo convenio de colaboración.
Requisitos que se exigen y forma de selección de los usuarios	Tener más del 33 % de discapacidad, ser valorado previamente por el logopeda, autorización familiar y cumplir las normas de funcionamiento de la Fundación.
Servicio que se prestarán	Mejorar y estimular las capacidades comunicativas de los pacientes (lecto-escritura, articulación de fonemas, comprensión semántica, uso del lenguaje). Así como, la rehabilitación de las funciones comunicativas pérdidas o adquiridas con dificultad.

Recursos humanos a emplear en la actividad previstos.

Tipo	Número	Número horas / año
	Previsto	Previsto
Personal asalariado		
Personal con contrato de servicio	1	108
Personal voluntario		
Saldo Final	1	108

Beneficiarios o usuarios de la actividad previstos.

Tipo	Número	
	Previsto	Máximo
Personas físicas	3	Según espacio

Régimen económico que se prestara el servicio.

Cuota mensual usuarias/os	150 €
---------------------------	-------

Objetivos e indicadores de realización de la actividad previstos.

Objetivo	Indicador	Cuantificación
Garantizar los apoyos específicos necesarios para complementar los programas educativos	Número de intervenciones de asistencia logopedica a realizar: 2 sesiones individualizadas por semana de 30 minutos por sesión.	8 sesiones mensuales por usuarias/os. 72 sesiones por temporada y usuarias/os (9 meses)

Casa Fundar, Proyecto Fin de Semana

¿Qué es?: Es un proyecto de fin de semana para dotar de habilidades de autonomía personal y competencias para la convivencia en vida autónoma.

¿Para quién?: Dirigido a usuarios/as de FUNDAR con distintos tipos de autonomía básica para las rutinas diarias (Grado I, Grado II y Grado III). Grupos mixtos de máximo 8 participantes por fin de semana y un mínimo de 3 participantes.

¿Cuándo?: De viernes a las 18:00 horas en que será la acogida de participantes, hasta el domingo a las 18:00 horas fin de la actividad con una despedida en común con las familias.

Objetivos:

- 1.- Participar de la vida social con autonomía adecuada a las necesidades.
- 2.- Capacitación de herramientas y habilidades personales para la convivencia.
- 3.- Descanso familiar.
- 4.- Favorecer el desarrollo de personas proactivas.

Recursos humanos a emplear en la actividad:

Tipo	Cantidad	
	Disponible	Real
Personal asalariado	12	Según Perfil Usuario/o
Personal con contrato de servicio	04	Según Perfil Usuario/o
Personal voluntario	00	No se contempla
Saldo Final	16	-----

Beneficiarios de la actividad:

Tipo	Usuarios/os Inscritos
Personas físicas	17

Régimen Económico en que se presta el servicio:

Cuota usuarios/os Proyecto Fin de Semana Casa Fundar	85 €
--	------

Beneficiarias/os y fechas de realización de la actividad:

2021	ENE.	FEB.	MAR.	ABR.	MAY.	MAYO	JUNIO	OCT.	NOV.	DIC.
USUARIA/O	Fecha	Fecha	Fecha	Fecha	Fecha	Fecha	Fecha	Fecha	Fecha	Fecha
USUARIO Nº 002								22-24	19-21	
USUARIA Nº 011			26-28	23-25					19-21	
USUARIA Nº 012			26-28			28-30			19-21	
USUARIO Nº 020					30-2		11-13		19-21	
USUARIO Nº 024				23-25				22-24		
USUARIO Nº 025										
USUARIA Nº 026										
USUARIO Nº 045									19-21	
USUARIA Nº 057	29-31	26-28		23-25		28-30		22-24	19-21	
USUARIA Nº 062			26-28			28-30		22-24		
USUARIO Nº 066							11-13			
USUARIO Nº 080							11-13			
USUARIO Nº 081					30-2		11-13			
USUARIA Nº 091										
USUARIA Nº 170					30-2			22-24		
USUARIA Nº 175	29-31	26-28		23-25				22-24	19-21	
USUARIA Nº 208	29-31	26-28			30-2					

NOTA:

Las fechas indicadas en azul corresponden a actividades programadas, pero no realizadas por incidencias COVID.

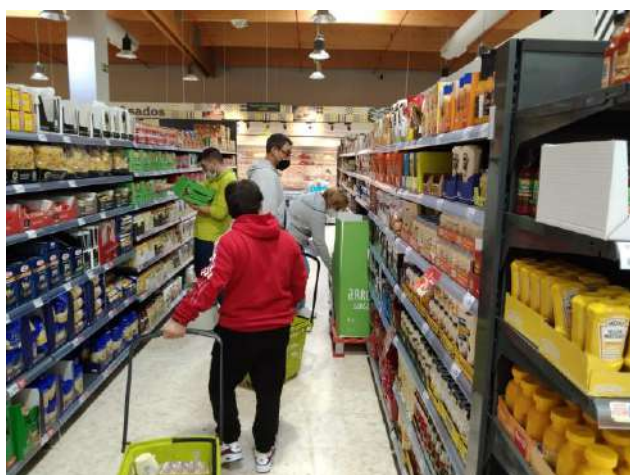

ACTIVIDAD N°: 12B

Casa Fundar, Taller de la Calma Personas con Discapacidad

Que es:

Sirve para obtener herramientas, de entre una fusión de distintas técnicas y filosofías, para vivir la vida de una forma consciente, presente y desde la calma. Haciéndonos cargo de lo que ocurra en nuestras vidas desde el empoderamiento personal y aceptando las circunstancias desde un equilibrio interno.

Objetivos Específicos:

- 1.- Aprender a conocer nuestra expresión emocional y practicar herramientas para comunicar nuestras emociones.
- 2.- Manifestar nuestras necesidades afectivas y de desarrollo.
- 3.- Disfrutar del equilibrio interno y la armonía con mi entorno para crear mi proyecto vital.

Objetivos Generales:

- 1.- Usar el auto coaching para encontrar nuestra mejor versión.
- 2.- Conocer la respiración y técnicas de relajación.

Recursos humanos a emplear en la actividad:

Tipo	Cantidad	
	Disponible	Real
Personal asalariado	01	Según Perfil Usuario/o
Personal con contrato de servicio	00	No se contempla
Personal voluntario	01	Según Necesidad
Saldo Final	02	-----

Beneficiarios de la actividad:

Tipo	Usuarios/os Inscritos
Personas físicas	04

Régimen Económico en que se presta el servicio:

Cuota usuarios/os	20 € Mes
-------------------	-------------



ACTIVIDAD N°: 12C

Casa Fundar, Taller de la Calma Familiares&Amigas/os

Que es:

Sirve para obtener herramientas, de entre una fusión de distintas técnicas y filosofías, para vivir la vida de una forma consciente, presente y desde la calma. Haciéndonos cargo de lo que ocurra en nuestras vidas desde el empoderamiento personal y aceptando las circunstancias desde un equilibrio interno.

Objetivos Específicos:

- 1.- Aprender a conocer nuestras reacciones a nuestras emociones para poder evaluar y realizar cambios
- 2.- Dotar de herramientas para auto evaluar nuestro cuerpo y nuestra mente.
- 3.- Utilizar el lenguaje no violento conmigo y con los demás.

Objetivos Generales:

- 1.- Usar el auto coaching para encontrar nuestra mejor versión.
- 2.- Conocer la respiración y técnicas de relajación.

Recursos humanos a emplear en la actividad:

Tipo	Cantidad	
	Disponible	Real
Personal asalariado	01	Según Perfil Usuaría/o
Personal con contrato de servicio	00	No se contempla
Personal voluntario	01	Según Necesidad
Saldo Final	02	-----

Beneficiarios de la actividad:

Tipo	Usuarías/os Inscritos
Personas físicas	05

Régimen Económico en que se presta el servicio:

Cuota usuarias/os	20 € Mes
-------------------	----------

Que hemos hecho: Compañía HorAs

Tipo de Actividad	Cultural, fuera del Plan de Actuación
Descripción detallada de la actividad: <p>Después de años de trayectoria, La Escuela de Artes Escénicas Inclusiva de Rivas, proyecto conjunto de la Fundación Psico Ballet Maite León y La Fundación Fundar de Rivas, crean la Compañía “HorAs”, un proyecto cultural y pedagógico de danza contemporánea integrada por las/os alumnas/os de la Escuela, basado en la investigación del movimiento, la búsqueda de posibilidades estéticas y la exploración musical, vinculados en la creación de un espectáculo conjunto.</p> <p>La Fundación Psico Ballet Maite León es la encargada de la tutela, dirección, coreografías y puesta en escena de la compañía HorAs y la Fundación Fundar se ocupa de las labores de promoción y producción.</p> <p>Gracias al principio de la “participación social”, La Compañía HorAs cuenta con una banda de música en directo integrada por músicos que de forma amateur colaboran con las dos Fundaciones.</p> <p>Para formar parte de la Compañía HorAs, es imprescindible estar inscritos en la Escuela de Artes Escénicas Inclusiva de Rivas, Método Psico Ballet Maite León.</p>	



Que hemos hecho: Liga Genuine

Tipo de Actividad	Deportivo, fuera del Plan de Actuación
Descripción detallada de la actividad: <p>La Liga Genuine es una iniciativa integradora de Responsabilidad Social y pionera en el mundo, organizada por La Liga a través de su Fundación, integrada por equipos de personas con Diversidad Funcional y en la que participan equipos de fútbol profesional.</p> <p>Gracias a un convenio de colaboración firmado con las entidades: Asociación FEDDIG y la fundación Getafe C.F., nuestra entidad aportara las/os jugadoras/es adecuados de las escuelas de fútbol de la fundación.</p> <p>Para poder participar en esta actividad por parte de la Fundación, es imprescindible pertenecer a las escuelas de Fundar</p>	



Que hemos hecho: Ocio, Cultura, Deporte y Participación Social

ENERO:



Con el lema: “**cuidemos nuestro planeta**”, la Fundación emite la cuarta edición de su Calendario Solidario, donde han participado personas usuarias de Fundar y por invitados de la Fundación.

FEBRERO:



Más de un año después, el equipo de **Fútbol Sénior** de la Fundación, vuelve a la competición, participando en el **I Torneo Apertura de Fútbol 8 de FEMADDI**.

MARZO:



Nuestros amigos de **IBWellness** lanzan un reto con motivo del Día Europeo para la Prevención del Riesgo Cardiovascular.

Lo recaudado con la participación en esta bonita iniciativa, ayudan a las escuelas deportivas de la Fundación.

MARZO:



Alberto Blanco y Marc de la Fuente, nadadores de nuestra escuela, que después de un año largo vuelven a competir en Alcorcón en la primera jornada de competición de **FEMADDI**.

Que hemos hecho: Ocio, Cultura, Deporte y Participación Social

MARZO:



Por el día internacional de la mujer, Fundar emite un cartel homenaje a todas las mujeres del mundo, pero sobre todo a las que forman parte de la familia FUNDAR.

MARZO, ABRIL Y MAYO:



Más de un año después, el equipo de **Fútbol Sala** de la Fundación, vuelve a la competición, participando en el **Torneo de Fútbol Sala de FEMADDI**.

JUNIO:



El equipo de Fútbol 8 queda en 2º lugar en el Torneo Clausura de **FEMADDI**.

JUNIO:



Un grupo de alumnas/os del **CEE María Isabel Zulueta** de Rivas, nos han dejado este regalo después de pasar una jornada en la Casa Fundar.

SEPTIEMBRE:

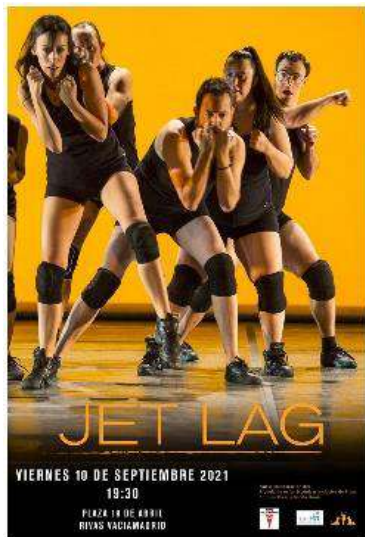

La Compañía HorAs participa en las fiestas de Rivas de septiembre, con la función “Jet Lag”



Del 16 al 19 de septiembre, se celebra el VI Open Internacional Internacional Fundación Once “Ciudad de Rivas” de Tenis en Silla de Ruedas

OCTUBRE:



Rivas contará con un equipo de baloncesto para personas con discapacidad gracias al convenio de colaboración entre **Uros de Rivas** y la **Fundación**

NOVIEMBRE:



Cinco jugadores de **Fundar SAD** participan con el **Getafe C.F. Genuine**, en la Fase Final en Tarragona y quedan segundos en la clasificación general **Liga Genuine de Fútbol Inclusivo** de la Liga de Fútbol Profesional, a través de su Fundación



Radio Cigüeña en su X Gala del deporte en Rivas, da un reconocimiento a **Uros de Rivas y a Fundar SAD**, por el cuerdo en la Escuela de Baloncesto



Se celebra en el Polideportivo Parque del Sureste, el **X Open de Natación FMDPC-FUNDAR**

DICIEMBRE:



Dentro de la Semana de la Discapacidad en Rivas, se celebra un partido de baloncesto combinado entre el Infantil de los [Uros de Rivas](#) y los chicos y chicas de nuestra escuela-



CaixaBank concede una ayuda de 5.900 € a la **Casa Fundar**, para un proyecto de señalización adaptada y decoración gráfica, que permitirá la identificación de espacios a residentes y un aporte de valor decorativo y corporativo de la Fundación Fundar de Rivas

Convenios, Adendas y Acuerdos

Entidad	Descripción
Ayuntamiento de Rivas Vaciamadrid Concejalía de Feminismo y Diversidad	Convenio de colaboración, desde 2008 - Actividades y Casa Fundar
Ayuntamiento de Rivas Vaciamadrid	Convenio de Colaboración Cesión Casa Rivas Pueblo Desarrollo proyectos de respiro y vida independiente.
Colegio Guzmán el Bueno.	Acuerdo de colaboración, desde 2017 Realización de prácticas alumnas/os de TAFAD.
Banco del Tiempo de Rivas	Acuerdo de Colaboración, desde 2010 Voluntarias/os apoyo Certamen de Pintura al Aire Libre
Fundación También	Acuerdo de colaboración, 10 febrero 2016 Colaboración entre fundaciones, práctica deportiva, personas con discapacidad
Federación Madrileña de Deportes de Parálisis Cerebral	Acuerdo de colaboración, desde 2010. Promoción del deporte adaptado
Asociación Deportiva Rivas Natación	Acuerdo de colaboración, desde 2015, renovación Ceder los técnico necesarios para la dirección técnica y tutela de la Escuela de Natación de la Fundación y Proyecto de Psicomotricidad en el Agua.
Fundación Psico Ballet Maite León	Acuerdo de colaboración, desde 2008. - Tutela y Dirección Escuela de Artes Escénicas Inclusiva de Rivas - Tutela y Dirección Compañía HorAs
Fundación Getafe C.F.	Convenio de colaboración cesión de jugadores de nuestra Escuela de Fútbol, para participar en la Liga Genuine.
IES San Blas	Acuerdo de colaboración, desde 2021 Realización de prácticas alumnas/os de ciclo formativo integración Social.
Uros de Rivas	Acuerdo de colaboración, desde 2021 Ambas entidades acuerdan que Uros de Rivas se encargue de introducir al deportista con discapacidad en la competición deportiva y Fundación Fundar realice las labores de Escuela y Cantera con objetivos más recreativo y educativos.

Quien nos ayuda y colabora:

LAS FAMILIAS DE LOS USUARIOS/OS Y:



Acuerdo de colaboración Ayuntamiento de Rivas Vaciamadrid

Gracias al acuerdo de colaboración con el Ayuntamiento de Rivas Vaciamadrid, la Fundación cuenta con ayuda económica y espacios cedidos estables y puntuales, con el objetivo de desarrollar acciones que beneficien al colectivo de las personas con discapacidad de nuestro Municipio y de la Comunidad de Madrid.

En este sentido indicamos las concejalías implicadas, recursos disponibles y acciones realizadas:

Concejalía	Recurso	Descripción
Feminismo y Diversidad	Subvención anual de 33.000,00 €	Teniendo en cuenta que todas nuestras escuelas son deficitarias, esta importante cantidad sirve para mantener una cuota accesible del usuario/a y permite nuevas propuestas.
Ayuntamiento	Cesión Antigua Casa de las Asociaciones de Rivas Pueblo. CASA FUNDAR	Rehabilitación del inmueble para desarrollo de Proyectos de Respiro y Vida Independiente
Participación Ciudadana	Cesión tardes despacho Nº: 11, Casa de las Asociaciones, Avda. del Deporte s/n.	Sede de la Fundación, gestiones del Patronato y reuniones con usuarios.
Participación Ciudadana	Cesión jueves tarde, sala Nº: 9 Casa de las Asociaciones, Avda. del Deporte s/n.	Escuela de Artes Escénicas Inclusiva de Rivas. Método Psico Ballet Maite León.
Participación Ciudadana	Cesión espacio Casa de las Asociaciones Rivas Pueblo. Gl. Grupo Escolar 1, 28521, Rivas Vaciamadrid.	En este espacio es utilizado para la Fisioterapia de usuarios y valoraciones de estos. En las paredes de la entrada se pueden ver de forma permanente los cuadros premiados en los diferentes certámenes de pintura, sirve de punto de encuentro los fines de semana establecidos del grupo de ocio y de espacio para logística de la Fundación. Fundar se ha encaminado a proceder con las correspondientes autorizaciones, para contar con servicios de terapias con fuerte demanda en nuestro municipio.
Deportes	Cesión Pabellón C.P. Dulce Chacón, lunes a jueves, de 18,30 a 20,30 horas,	Realización Proyecto Deporte Adaptado. Escuelas Deportivas: Fútbol Sénior, Fútbol Benjamines/Alevines, Baloncesto y Multideporte (Voleibol, Hockey, etc).
Deportes	Cesión de una calle, piscina Cerro del Telégrafo, domingos de 9,00 a 15,00 horas	Proyecto de Psicomotricidad en el Agua
Deportes	Cesión de una calle, piscina Cerro del Telégrafo, viernes de 19,00 a 20,45 horas.	Escuela de Natación.
Deportes (Puntual)	Cesión Pistas de Tenis, Polideportivo Parque del Sureste.	Open Internacional Comunidad de Madrid, Tenis en Silla, Ciudad de Rivas.