

# Memoria 2020

Fundación para el Desarrollo, Atención y Apoyo de la Discapacidad en Rivas  
Vaciamadrid, **FUNDAR**



[www.diversidadfuncionalrivas.org](http://www.diversidadfuncionalrivas.org)

[fundación.fundar@diversidadfuncionalrivas.com](mailto:fundación.fundar@diversidadfuncionalrivas.com)

## Índice:

---

Portada.....	Página 1
Índice.....	Página 2
Presentación.....	Página 3
Quienes somos.....	Página 4 a 7
Donde estamos.....	Página 8
Que hacemos.....	Página 9 a 21
Otras cosas que hemos hecho.....	Página 22 a 27
Convenios.....	Página 28
Quien nos ayuda y colabora.....	Página 29
Acuerdo de colaboración Ayuntamiento de Rivas.....	Página 30

## Presentación:

---

La Fundación para el Desarrollo, Atención y Apoyo de la Discapacidad en Rivas Vaciamadrid, **FUNDAR**, nació con el objetivo de contribuir al fortalecimiento y mejora de la atención de la Discapacidad desde el ámbito local, proporcionando herramientas y espacios para una mejora en la calidad de vida de las personas con algún tipo de minusvalía e impulsar y estimular la participación social.



Nuestros principales objetivos y proyectos recogidos en nuestro plan de actuación, son la inclusión de las personas con discapacidad a través el ocio la cultura y el deporte.

## Quienes somos: Fundación, Patronato

---

**Denominación:** Fundación para el Desarrollo, Atención y Apoyo de la Discapacidad en Rivas Vaciamadrid, **FUNDAR**

**Marca registrada:** Fundación Discapacitados de Rivas, **FUNDAR**

**Tipología de la asociación:** Fundación Benéfico Asistencial

**Protectorado:** Consejería de Familia y Asuntos Sociales de la Comunidad de Madrid

**Finalidad Social:** Asistencia persona con discapacidad psíquica, física y sensorial

### Patronato:

Patronos Fundadores:

- Felipe Alcaraz Buendía, *Presidente*
- José Antonio Montero Ordóñez, *Vice.1*
- Juan José Huesca Cornejo, *Vice.2*
- Enrique Fernández Milara, *Vice.3*
- Valentín Duran Chamorro, *Vice. 4*

Secretario:

- Juan Carlos Martínez García, *Secretario*

Patronos de Honor

- *Alcalde Presidente del Ayuntamiento de Rivas Vaciamadrid*
- *Concejal de Servicios Sociales del Ayuntamiento de Rivas Vaciamadrid*

**Fecha de constitución:** 15-01-07

**Registro de Fundaciones C.M.:** Hoja Personal: 465, Inscripción 1ª, Tomo: CXXX, Folio 201-227

**Registro de Entidades Ciudadanas de Rivas Vaciamadrid:** Entidad Nº: 180

**NIF:** G84809151

## Quienes somos: Personas Contratadas

---

### **ALEJANDRO RUIZ MONTERO**

- Maestro en Especialidad Educación Física
- Entrenador y Monitor de Actividades Deportivas

### **JORGE SAIZ MORCILLO**

- Empleado de Rivamadrid
- Trabajador Monitor en la Integración de las Personas con Discapacidad

### **JUAN CARLOS MARTINEZ**

- Técnico experto de comunicación en Fund. ONCE / Coordinador de Atención Externa / Social Media Manager.
- Delegado de la Sección Deportiva Fundar S.A.D.
- Secretario Fundación Fundar

### **IVÁN SANZ SOTO**

- Técnico Superior de Animación de Actividades Físicas y Deportivas
- Monitor de Natación y Socorrista Ayuntamiento de Madrid

### **PABLO GARCÍA DE GREGORIO**

- Monitor de Natación Real Federación Española de Natación
- Trabajador Monitor en la Integración de las Personas con Discapacidad

### **JULIA MONTERO AVALOS**

- Grado Superior Técnica en Integración Social
- Voluntaria Femaddi y Monitor Deportivo Personas con Discapacidad

### **FELIPE ALCARAZ PALOMEQUE**

- Coordinador y Monitor Deportivo Personas con Discapacidad FEMADDI
- Entrenador Getafe CF Genuine

### **MIGUEL PADRINO MACARRO**

- Graduado en Fisioterapia, Universidad Europea Madrid

### **MARIO NAJAR SUALDEA**

- Graduado TAFAD

### **LOURDES HIDALGO HERVAS**

- Diplomada Trabajo Social

### **ELENA ARROYO PEDRAZA**

- Gobernanta Casa Fundar

### **ROCIO CASILLASPEREZ**

- Monitora Tiempo Libre

### **NIEVES HERRERO LOPEZ**

- Grado en Maestro en Educación Infantil, Universidad Complutense y Monitora de Ocio y Tiempo Libre

### **MARIO JIMENEZ DIAZ**

- Titulado en Educación Primaria, Graduado en Secundaria y Monitor de Ocio y Tiempo Libre

### **ISMAEL LOPEZ GAÑAN**

- Técnico Superior Integración Social y Grado en Psicología

## Quienes somos: Personas Voluntarias

---

<b>Escuela de Multideporte:</b>
---------------------------------

JULIA MONTERO AVALOS
----------------------

DIEGO HUERTAS FERNANDEZ
-------------------------

<b>Escuela de Futbol Sénior:</b>
----------------------------------

Raúl Lumbreras Martin
-----------------------

<b>Escuela de Baloncesto:</b>
-------------------------------

DIEGO HUERTAS FERNANDEZ
-------------------------

<b>Escuela de Benjamines/Alevines:</b>
--

DIEGO HUERTAS FERNANDEZ
-------------------------

<b>Escuela de Natación:</b>
-----------------------------

PAULA CATALAN FERNANDEZ
-------------------------

<b>Grupo de Ocio:</b>
-----------------------

F. JAVIER PAREDES MEDINA
--------------------------

ROCÍO CASILLAS PEREZ
----------------------

<b>Open de Tenis:</b>
-----------------------

ALBA DE LA CALLE
------------------

Mª DEL ROCÍO CASTRO
---------------------

LICIA DE LA CALLE
-------------------

CRISTINA GARCIA
-----------------

MARINA ZEGRI
--------------

SARA ORTEGA
-------------

JOSE DIAZ
-----------

LUCIA BRIONES
---------------

IRENE GOMEZ
-------------

FATIMA KOUIRI
---------------

LAURA ZAMORA
--------------

MARTA COLMENERA
-----------------

EMILIO ORTIZ CELADA
---------------------

# Quienes somos: Organigrama

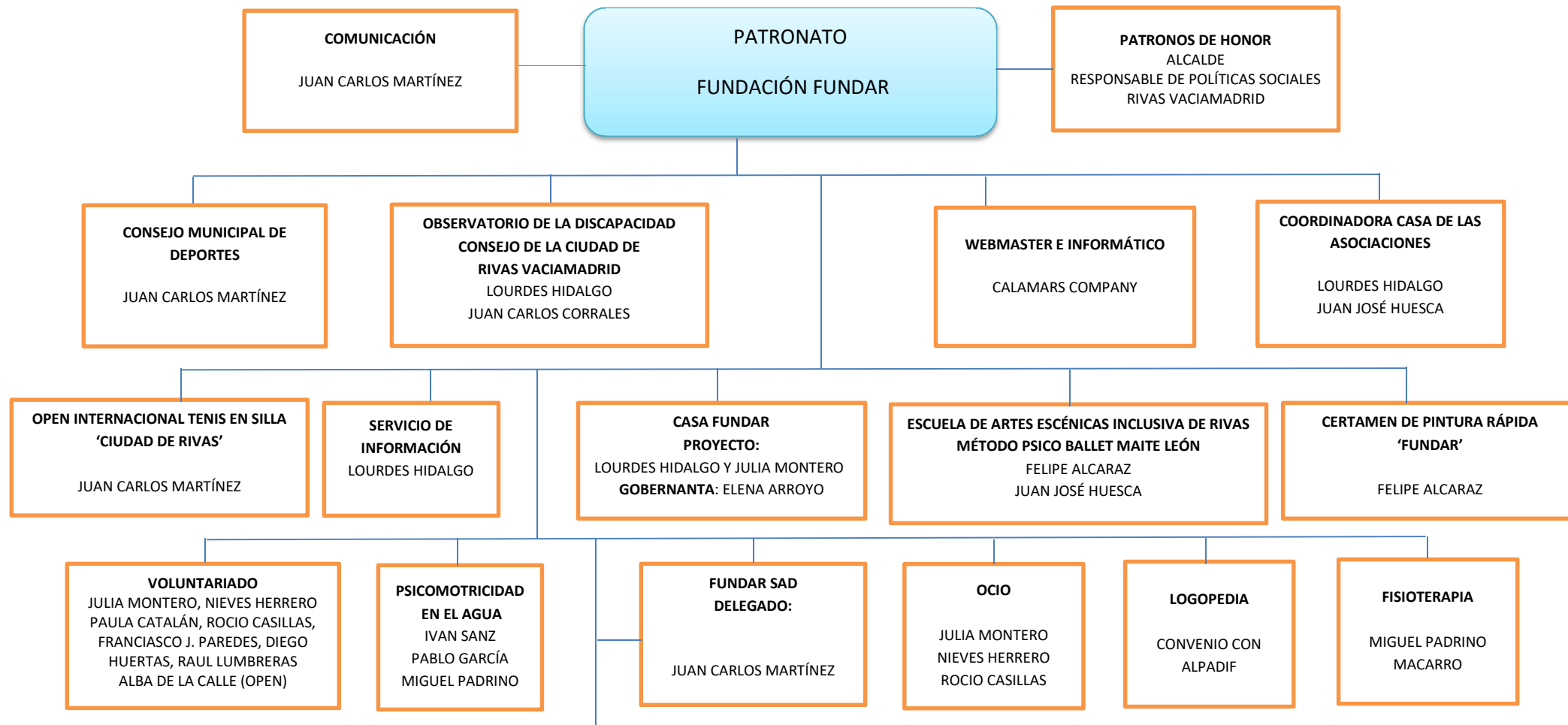

ESCUELAS DEPORTIVAS								
AJEDREZ	MULTIDEPORTE	FÚTBOL SÉNIOR	BALONCESTO	FÚTBOL BENJAMÍN/ALEVÍN	NATACIÓN	LIGA FEMADDI	GETAFE C.F. GENUINE	CIRCUITO DE NATACIÓN
FELIPE ALCARAZ B.	PIPE ALCARAZ MARIO NAJAR MARIO JIMÉNEZ ISMAEL LÓPEZ JULIA MONERO DIEGO HUERTAS	ALEJANDRO RUIZ JORGE SAIZ RAUL LUMBRERAS	PIPE ALCARAZ MARIO NAJAR MARIO JIMÉNEZ ISMAEL LÓPEZ DIEGO HUERTAS	PIPE ALCARAZ MARIO NAJAR MARIO JIMÉNEZ ISMAEL LÓPEZ DIEGO HUERTAS	PLABLO GARCÍA PAULA CATALÁN	ALEJANDRO RUIZ JORGE SAIZ	PIPE ALCARAZ	PABLO GARCÍA PAULA CATALÁN

## Donde estamos:

---

### **Casa Fundar**

Calle del Ayuntamiento 2

28521-Rivas Vaciamadrid

Madrid

### **Casa de las Asociaciones**

Avda. del Deporte, s/n, Despacho 11

28523-Rivas Vaciamadrid

Madrid

### **Casa de las Asociaciones de Rivas Pueblo**

Gl. Grupo Escolar 1

28521, Rivas Vaciamadrid.

Madrid

### **Teléfonos:**

- Felipe Alcaraz Buendía: 651 85 63 30
- Juan Jose Huesca Cornejo: 699 82 67 49
- Juan Carlos Martínez García: 649 450 247

**Email:**    [Fundación.fundar@diversidadfuncionalrivas.org](mailto:Fundación.fundar@diversidadfuncionalrivas.org)

### **REDES SOCIALES:**



## Que hacemos: Escuela de Artes Escénicas Inclusiva de Rivas, Método Psico Ballet Maite León.

---

<b>Tipo de Actividad</b>	Complementaria
<b>Lugar donde se realiza la actividad</b>	Sala Nº 9 de la Casa de las Asociaciones, Avda. del Deporte S/N, 28523-Rivas Vaciamadrid, Madrid
<b>Descripción detallada de la actividad:</b> <p>La Fundación Psico Ballet es una Fundación pionera que lleva trabajando 35 años en la integración social y laboral de las personas con discapacidad a través de las artes escénicas.</p> <p>La Fundación Fundar es el nexo de unión entre la Fundación Psico Ballet Maite León, que es quien tutela la actividad y los usuari@s propios de Fundar.</p> <p>La Fundación Psico Ballet Maite León emplea su método de trabajo en la Artes Escénicas y las Fundación Fundar se encarga de facilitar los recursos materiales necesarios, acercando la metodología a las personas con discapacidad de Rivas Vaciamadrid, para su mejor desarrollo personal y social.</p>	
<b>Forma de Prestación</b>	Contratación del servicio bajo convenio de colaboración.
<b>Requisitos que se exigen y forma de selección de los usuarios/os</b>	Tener más del 33% de discapacidad y evaluación previa, a realizar en la Casa de Asociaciones, por parte de técnicos del Psico-Ballet, para determinar el grupo. Posteriormente se formalizara la inscripción definitiva por parte de la Fundación Discapacitados de Rivas, Fundar
<b>Servicio que se presta</b>	El método comprende clases de danza, teatro, maquillaje facial y corporal, música, voz y educación ambiental, Percepción positiva de sí mismos, empatía hacia el compañero, respeto a sus limitaciones y diferencias, auto motivación, control de sus impulsos, iniciativa, perseverancia, desarrollo del control emocional, desarrollo de su responsabilidad y autonomía.



**Recursos humanos empleados en la actividad:**

Tipo	Cantidad	Cantidad horas / año
Personal asalariado		
Personal con contrato de servicio	1 1	108 108
Personal voluntario	1	108
<b>Actividad subcontratada</b>	3	324

**Beneficiarios o usuarias/os de la actividad:**

Tipo	Número	
	Cantidad	Máximo
Personas físicas	13	Según espacio y grupos

**Régimen económico en que se presta el servicio:**

Cuota mensual de los usuarias/os Fundar	38 € mes
Factura mensual Psico Ballet según convenio	1050 € mes

**Objetivos e indicadores de realización de la actividad:**

Objetivo	Indicador	Cuantificación
La Fundación Fundar quiere acercar esta metodología a las personas con discapacidad de Rivas Vaciamadrid, para su mejor desarrollo personal y social	De octubre a junio, todos los jueves, de 17,00 horas a 19,30 horas	2 grupos  Una hora por grupo.
Fomentar actividades que favorezcan la expresión artística y creativa, y ofrecer a las personas con discapacidad la realización de actividades normalizadas en el entorno comunitario	Número total de clases:	4 clases mes 36 clases año por grupos

## Que hacemos: **Compañía HorAs**

De la Escuela de Artes Escénicas Inclusiva de Rivas, Método Psico Ballet Maite León.

---

### ***15 Bailarines***

Después de varios años de trayectoria, La Escuela de Arte Escénicas Inclusiva de Rivas, proyecto conjunto de la Fundación Psico Ballet Maite León y La Fundación FUNDAR crean la **Compañía “HorAs”**, integrada por alumnas/os de todas las edades con discapacidad, un trabajo basado en la investigación del movimiento, la búsqueda de posibilidades estéticas y la exploración musical, vinculados en la creación de un espectáculo único con música en directo.



## Que hacemos: Deporte Adaptado, Escuela de Fútbol Sénior

<b>Tipo de Actividad</b>	Complementaria
<b>Lugar donde se realiza la actividad</b>	Pabellón Deportivo C.P. Dulce Chacón, C/ Federica Montseny Nº:3 de Rivas Vaciamadrid.
<b>Descripción detallada de la actividad:</b> <ul style="list-style-type: none"><li>○ Mejorar o compensar las alteraciones anatomofisiológicas.</li><li>○ Desarrollar las cualidades perceptivas motrices.</li><li>○ Desarrollar las habilidades motrices básicas y las cualidades físicas básicas.</li><li>○ Adquirir experiencias motrices y evitar el sedentarismo y la atrofia consecuente.</li><li>○ Fomentar un estilo de vida saludable y mejorar el auto concepto y autoestima.</li><li>○ Conocer los límites personales.</li><li>○ Mejorar la capacidad de atención, memoria y concentración.</li><li>○ Interiorizar las normas del juego</li><li>○ Mejorar la socialización y respetar las normas y las reglas.</li><li>○ Desarrollar actitudes de colaboración y ocupar el tiempo de ocio.</li><li>○ Respeto por los compañeros y por el rival</li><li>○ Facilitar la integración y la normalización.</li><li>○ Posibilitar la independencia y autonomía.</li><li>○ Desarrollar la capacidad de relación (aspectos afectivos sociales).</li><li>○ Adquirir hábitos de higiene después de la práctica deportiva</li><li>○</li></ul>	
<b>Forma de Prestación</b>	Escuela estable de Fútbol Sala Adaptada, impartido con personal cualificado contratado por la Fundación.
<b>Requisitos que se exigen y forma de selección de los usuarios/os</b>	Tener más del 33 % de discapacidad, autorización familiar y cumplir las normas de funcionamiento de la Fundación.
<b>Servicio que se presta</b>	Clases para introducir al deportista con diversidad funcional en el juego del fútbol, con los beneficios de tipo físico, psíquico y social



**Recursos humanos a emplear en la actividad:**

Tipo	Cantidad	Cantidad horas / año
Personal asalariado	2	216
Personal con contrato de servicio		
Personal voluntario		
Saldo Final	2	216

**Beneficiarios o usuarias/os de la actividad:**

Tipo	Número	
	Cantidad	Máximo
Personas físicas	17	Según espacios y grupos

**Régimen Económico en que se presta el servicio:**

Cuota mensual de los usuarias/os Fundar	38 € mes
---	----------

**Objetivos e indicadores de realización de la actividad:**

Objetivo	Indicador	Cuantificación
El primer y último beneficiario debe ser el deportista con discapacidad, y debemos trabajar para hacer la nuestra una propuesta seria y profesional a la vez que divertida y socializadora	De octubre a junio, todos los martes y jueves, de 19,00 horas a 20,30 horas	Participación Liga Femaddi
Buscar la integración a través del deporte ya sea de forma terapéutica, de ocio o de competición. y ofrecer a las personas con discapacidad la realización de actividades normalizadas en el entorno comunitario	Número total de clases:	8 clases mes 72 clases año + partidos amistosos e inclusivos

## Que hacemos: Deporte Adaptado, Escuela de Fútbol

### BENJAMINES, ALEVINES Y ACOGIDA

---

<b>Tipo de Actividad</b>	Complementaria
<b>Lugar donde se realiza la actividad</b>	Pabellón Deportivo C.P. Dulce Chacón, C/ Federica Montseny Nº:3 de Rivas Vaciamadrid.
<b>Descripción detallada de la actividad:</b> <ul style="list-style-type: none"><li>○ Mejorar o compensar las alteraciones anatomofisiológicas.</li><li>○ Desarrollar las cualidades perceptivas motrices.</li><li>○ Desarrollar las habilidades motrices básicas y las cualidades físicas básicas.</li><li>○ Adquirir experiencias motrices y evitar el sedentarismo y la atrofia consecuente.</li><li>○ Fomentar un estilo de vida saludable y mejorar el auto concepto y autoestima.</li><li>○ Conocer los límites personales.</li><li>○ Mejorar la capacidad de atención, memoria y concentración.</li><li>○ Interiorizar las normas del juego</li><li>○ Mejorar la socialización y respetar las normas y las reglas.</li><li>○ Desarrollar actitudes de colaboración y ocupar el tiempo de ocio.</li><li>○ Respeto por los compañeros y por el rival</li><li>○ Facilitar la integración y la normalización.</li><li>○ Posibilitar la independencia y autonomía.</li><li>○ Desarrollar la capacidad de relación (aspectos afectivos sociales).</li><li>○ Adquirir hábitos de higiene después de la práctica deportiva</li></ul>	
<b>Forma de Prestación</b>	Escuela estable de Fútbol Sala Adaptada Benjamines, impartido con personal cualificado contratado por la Fundación.
<b>Requisitos que se exigen y forma de selección de los usuarios/os</b>	Tener más del 33 % de discapacidad, autorización familiar y cumplir las normas de funcionamiento de la Fundación.
<b>Servicio que se prestan</b>	Clases para introducir al deportista con diversidad funcional en una edad temprana en el juego del fútbol, con los beneficios de tipo físico, psíquico y social



**Recursos humanos a emplear en la actividad:**

Tipo	Cantidad	Cantidad horas / año
Personal asalariado	4	144
Personal con contrato de servicio		
Personal voluntario	3	108
Saldo Final	7	252

**Beneficiarios o usuarias/os de la actividad:**

Tipo	Número	
	Cantidad	Máximo
Personas físicas	10	Según espacio y grupos

**Régimen Económico en que se presta el servicio.**

Cuota mensual de los usuarias/os de Fundar	20 € mes
--	----------

**Objetivos e indicadores de realización de la actividad:**

Objetivo	Indicador	Cuantificación
El primer y último beneficiario debe ser el deportista con discapacidad, y debemos trabajar para hacer la nuestra una propuesta seria y profesional a la vez que divertida y socializadora	Miércoles: 18,30 a 19,30 horas	1 hora semanales
Buscar la integración a través del deporte ya sea de forma terapéutica, de ocio o de competición. y ofrecer a las personas con discapacidad la realización de actividades normalizadas en el entorno comunitario	Número total de clases a realizar: 4 clases mes	36 clases año

**Que hacemos: Deporte Adaptado, Colaboración con el Getafe CF,**

**Liga Genuine**

---

### ***5 jugadores y entrenador del Getafe Genuine***



**La Liga Genuine** es una iniciativa integradora de Responsabilidad Social y pionera en el mundo, organizada por La Liga a través de su Fundación, integrada por equipos de personas con Diversidad Funcional y en la que participan equipos de fútbol profesional como Atlético de Madrid, Villarreal, Valencia, o Rayo Vallecano, entre otros

Fundar, a través de su proyecto deportivo, ofrece a cualquier persona con discapacidad que quiera formarse y participar en estas dos modalidades deportivas.

En la actualidad, **Feddig**, **Apanid** de Getafe y **Fundar** de Rivas, han llegado a un acuerdo con el **Getafe C.F.** para ser cantera de jugadores y participar con el club madrileño en la mencionada competición

**Día:** jueves y Sabados de octubre a junio

**Lugar:** Ciudad deportiva Getafe CF

**Hora:** de 19,30 a 21,00 horas

## Que hacemos: Deporte Adaptado, Escuela de Multideporte

<b>Tipo de Actividad</b>	Complementaria
<b>Lugar donde se realiza la actividad</b>	Pabellón Deportivo C.P. Dulce Chacón, C/ Federica Montseny Nº:3 de Rivas Vaciamadrid.
<b>Descripción detallada de la actividad:</b> <p>Desde Fundar, proponemos un nuevo proyecto de multideporte, encaminado a la introducción básica y adaptada de diferentes disciplinas deportivas, atendiendo a sus necesidades y con una clara prioridad que sería la mejora de las habilidades, destrezas y adquisición de nuevos conocimientos, con la inmersión en el mundo deportivo como medio de la integración y sociabilización.</p> <p>Entre los deportes que creemos se deben incluir en este proyecto por las habilidades que su ejecución requiere se encuentran los siguientes: Baloncesto, Patinaje y Slalom</p> <p>El objetivo principal de este proyecto es el desarrollo motor, psicológico y social de los alumn@s así como el disfrute y la diversión por medio del ejercicio físico y el deporte.</p>	
<b>Forma de Prestación</b>	Escuela estable de Multideporte Adaptada, impartido con personal cualificado contratado por la Fundación.
<b>Requisitos que se exigen y forma de selección de los usuarios/os</b>	Tener más del 33 % de discapacidad, autorización familiar y cumplir las normas de funcionamiento de la Fundación.
<b>Servicio que se prestan</b>	Clases para introducir al deportista con diversidad funcional en una actividad deportiva variada que le suponga contar con una alternativa de ocio saludable y ayuda a profundizar en el bienestar personal.



**Recursos humanos a emplear en la actividad:**

Tipo	Cantidad	Cantidad horas / año
Personal asalariado	4	288
Personal con contrato de servicio		
Personal voluntario	3 (Variable)	216
Saldo Final	7 (Variable)	504

**Beneficiarios o usuarios de la actividad:**

Tipo	Número	
	Cantidad	Máximo
Personas físicas	11	Según espacio y grupos

**Régimen económico que se presta el servicio.**

Cuota mensual de los usuari@s de Fundar	20 € 38 € si se alterna con Baloncesto
---	---

**Objetivos e indicadores de realización de la actividad:**

Objetivo	Indicador	Cuantificación
El primer y último beneficiario debe ser el deportista con discapacidad, y debemos trabajar para hacer la nuestra una propuesta seria y profesional a la vez que divertida y socializadora	octubre a junio, lunes: de 18,30 a 20,30 horas: deporte Variado	2 horas semanales, alternando varios deportes
Buscar la integración a través del deporte ya sea de forma terapéutica, de ocio o de competición. y ofrecer a las personas con discapacidad la realización de actividades normalizadas en el entorno comunitario	Número total de clases a realizar:	4 clases mes 36 clases año

## Que hacemos: Deporte Adaptado, Escuela de Natación

---

<b>Tipo de Actividad</b>	Complementaria
<b>Lugar donde se realiza la actividad</b>	Piscina Cubierta Polideportivo Cerro del Telégrafo de Rivas Vaciamadrid
<b>Descripción detallada de la actividad:</b>  Actividad grupal, dirigida a chicos y chicas autónomos dentro del agua, que quieran trabajar en grupo, pretendan perfeccionar los diferentes estilos de natación y busquen mejorar su rendimiento deportivo en el ámbito acuático.	
<b>Forma de Prestación</b>	Escuela estable de Natación, impartido con personal cualificado contratado por la Fundación.
<b>Requisitos que se exigen y forma de selección de los usuarios/os</b>	Tener más del 33 % de discapacidad, autorización familiar y cumplir las normas de funcionamiento de la Fundación.
<b>Servicio que se prestan</b>	Clases para introducir al deportista con diversidad funcional en la competición deportiva.



**Recursos humanos a emplear en la actividad:**

Tipo	Cantidad	Cantidad horas / año
Personal asalariado	1	63
Personal con contrato de servicio		
Personal voluntario	1	63
Saldo Final	2	126

**Beneficiarios o usuarias/os de la actividad:**

Tipo	Número	
	Cantidad	Máximo
Personas físicas	07	2 por grupo

**Régimen Económico en que se presta el servicio:**

Cuota mensual de los usuarias/os de Fundar	38 € mes
--	----------

**Objetivos e indicadores de realización de la actividad:**

Objetivo	Indicador	Cuantificación
Perfeccionamiento de los diferentes estilos de natación e introducir a las competiciones federadas	Viernes de 19,00 horas a 20,45 horas	Grupos de dos alumnxs máximo. Media hora cada grupo
Desarrollo de habilidades motrices básicas, a través del equilibrio estático y dinámico, trabajo de la coordinación dinámica general y especial así como de la organización espacial y ritmo.	Número total de clases a realizar:	4 clases mes 36 clases año

## Que hacemos: Deporte Adaptado, Escuela de Baloncesto

<b>Tipo de Actividad</b>	Complementaria
<b>Lugar donde se realiza</b>	<b>Pabellón Deportivo C.P. Dulce Chacón, C/ Federica Montseny Nº:3 de Rivas Vaciamadrid.</b>
<b>Descripción detallada de la actividad:</b>  Desde Fundar, proponemos un nuevo proyecto de deporte federativo, encaminado a la introducción básica y adaptada y con una clara prioridad en la mejora de las habilidades, destrezas y adquisición de nuevos conocimientos, con la inmersión en el mundo deportivo como medio de la integración y sociabilización.  El objetivo principal de este proyecto es el desarrollo motor, psicológico y social de los alumn@s así como el disfrute y la diversión por medio del ejercicio físico y el deporte.	
<b>Forma de Prestación</b>	Escuela estable de Baloncesto adaptado, impartido con personal cualificado contratado por la Fundación.
<b>Requisitos que se exigen y forma de selección de los usuarios/os</b>	Tener más del 33 % de discapacidad, autorización familiar y cumplir las normas de funcionamiento de la Fundación.
<b>Servicio que se prestan</b>	Clases para introducir al deportista con diversidad funcional en una actividad deportiva variada que le suponga contar con una alternativa de ocio saludable, competición y ayuda a profundizar en el bienestar personal.



**Recursos humanos a emplear en la actividad:**

Tipo	Cantidad	Cantidad horas / año
Personal asalariado	4	144
Personal con contrato de servicio		
Personal voluntario	3 (Variable)	108
Saldo Final	7 (Variable)	252

**Beneficiarios o usuarias/os de la actividad:**

Tipo	Número	
	Cantidad	Máximo
Personas físicas	08	Según espacio y grupos

**Régimen económico que se presta el servicio:**

Cuota mensual de los usuarias/os de Fundar	20 € 38 € si se alterna con multideporte
--	---

**Objetivos e indicadores de realización de la actividad:**

Objetivo	Indicador	Cuantificación
El primer y último beneficiario debe ser el deportista con discapacidad, y debemos trabajar para hacer la nuestra una propuesta seria y profesional a la vez que divertida y socializadora	De octubre a junio,  Miércoles: de 19,30 a 20,30: Baloncesto	1 horas semanales
Buscar la integración a través del deporte ya sea de forma terapéutica, de ocio o de competición. y ofrecer a las personas con discapacidad la realización de actividades normalizadas en el entorno comunitario	Número total de clases a realizar:	4 clases mes 36 clases año

## Que hacemos: Proyecto de Psicomotricidad en el Agua

---

<b>Tipo de Actividad</b>	Complementaria
<b>Lugar donde se realiza la actividad</b>	Piscina Cubierta Polideportivo Cerro del Telégrafo de Rivas Vaciamadrid
<b>Descripción detallada de la actividad:</b>  1.- Enfoque utilitario.-"Aprender a nadar", se fundamenta en el aprendizaje básico (desplazamientos básicos, zambullidas, paradas, etc..) para poder tener autonomía de movimiento en el agua.  2.- Enfoque educativo.- tiene por objetivo complementar la formación integral de la persona utilizando el agua como medio más de la educación física.  3.- Enfoque recreativo.- tiene por objetivo promover y ofrecer actividades de tipo lúdico que hagan del recinto acuático un lugar divertido y socializador. La persona con discapacidad necesita los mismos estímulos personales que el resto de la población, por lo que el ocio ocupará un puesto importante en su desarrollo personal.  4.- Enfoque para la salud (terapéutico).- tiene como objetivo mejorar los estados de salud, el mantenimiento físico, la reeducación funcional. Consiste en la adaptación de la actividad física realizada a las condiciones motrices de la persona que las ejecuta.  5.- Enfoque competitivo.- tiene por objetivo la formación y el entrenamiento de deportistas; su fin último es el rendimiento.	
<b>Forma de Prestación</b>	Actividad terapéutica de fisioterapia en el medio acuático impartido con personal cualificado contratado por la Fundación.
<b>Requisitos que se exigen y forma de selección de los usuarios/os</b>	Tener más del 33 % de discapacidad, ser valorado previamente por el fisioterapeuta, autorización familiar y cumplir las normas de funcionamiento de la Fundación.
<b>Servicio que se prestan</b>	Familiarización del usuari@ con el medio acuático, donde las clases fomentarán el placer por el agua con proyección a la autonomía, primando el juego en la adaptación al grupo y al medio.



**Recursos humanos a emplear en la actividad:**

Tipo	Cantidad	Cantidad horas / año
Personal asalariado	2	260
Personal con contrato de servicio	1	36
Personal voluntario		
Saldo Final	3	296

**Beneficiarios o usuarias/os de la actividad:**

Tipo	Número	
	Cantidad	Máximo
Personas físicas	19	Según espacio y grupos

**Régimen Económico en que se prestara el servicio.**

Cuota mensual de los usuarias/os Fundar	38 € mes
---	----------

**Objetivos e indicadores de realización de la actividad:**

Objetivo	Indicador	Cuantificación
Mejorar la circulación sanguínea, de las funciones cardíacas y pulmonares. Aumentar de la resistencia y el desarrollo muscular. Mejora de la movilidad articular. Desarrollar de la coordinación motriz. Una mejor actitud postural. Aumentar del tono muscular. Relajación muscular.	De octubre a junio, todos los domingos, de 09,30 horas a 15,00 horas	Media hora por cada usuario, con dos usuarios por cada profesional
Desarrollo de habilidades motrices básicas, a través del equilibrio estático y dinámico, trabajo de la coordinación dinámica general y especial así como de la organización espacial y ritmo.	Número total de clases a realizar	4 clase mes 36 clases año

## Que hacemos: Proyecto Ocio Inclusivo Personas con Diversidad Funcional

---

<b>Tipo de Actividad</b>	Complementaria
<b>Lugar donde se realiza la actividad</b>	En los espacios de la Fundación y sitios públicos, de ocio, cultura y deporte.
<b>Descripción detallada de la actividad:</b>  Se realizarán actividades de ocio para personas con diversidad funcional con el fin de desconectar de sus rutinas diarias y poder disfrutar y aprender de su tiempo libre, que comprenden actividades tipo cultura, deporte, y diversión en general.	
<b>Forma de Prestación</b>	Actividad de ocio y tiempo libre, impartida con personal cualificado contratado por la Fundación.
<b>Requisitos que se exigen y forma de selección de los usuarios/os</b>	Tener más del 33 % de discapacidad, autorización familiar y cumplir las normas de funcionamiento de la Fundación.
<b>Servicio que se presten</b>	Ocio inclusivo para personas con diversidad funcional.



**Recursos humanos a emplear en la actividad:**

Tipo	Cantidad	Cantidad horas / año
Personal asalariado	2	108
Personal con contrato de servicio		
Personal voluntario	6 (según necesidades)	54 x 6 = 324
Saldo Final	8	432

**Beneficiarios o usuarias/os de la actividad:**

Tipo	Número	
	Cantidad	Máximo
Personas físicas	12	Por grupos, según necesidades

**Régimen económico en que se presta el servicio:**

Cuota mensual de los usuarias/os Fundar	20 € mes
---	----------

**Objetivos e indicadores de realización de la actividad:**

Objetivo	Indicador	Cuantificación
<p>Realizar actividades satisfactorias acorde con los gustos de los participantes.</p> <p>Diseñar junto con los participantes actividades que les satisfagan.</p> <p>Ejecutar ejercicios rutinarios como puede ser: pago en comercios, temas de higiene en escapadas de fin de semana, utilización de medios de transporte público,...para el fomento de la autonomía.</p> <p>Incrementar la seguridad, autoestima y confianza en sí misma.</p> <p>Visitar lugares de la comunidad para tener conocimiento de los diferentes espacios que se ofrece: centros culturales, parque botánico, museos...</p> <p>Crear ambiente de confianza y amistad, afianzar las relaciones en el grupo haciendo lo que más nos gusta, disfrutar de nuestro tiempo libre.</p>	<p>Fines de semana.</p> <p>Fiestas.</p> <p>Vacaciones.</p>	<p>Grupos homogéneos según discapacidad y edad.</p> <p>Con ratio de un monitor por silla de ruedas.</p> <p>Mínimo, dos vez al mes</p>

## **Que hacemos: Open Internacional Tenis en Silla de Ruedas, Ciudad de Rivas**

**30 jugadores/as**

Organizado por la Fundación Fundar y la Federación Madrileña de Deportes para Personas con Discapacidad Física, con el patrocinio principal de la Fundación ONCE y el Ayuntamiento de Rivas y el patrocinio y colaboración de decenas de entidades.



**POR LAS CAUSAS DE LA PANDEMIA COVID, EN EL AÑO 2020 NO SE  
CELEBRÓ EL OPEN INTERNACIONAL TENIS EN SILLA DE RUEDAS  
“CIUDAD DE RIVAS”**

## Que hacemos: Certamen de Pintura

***13 participantes***



**Convocamos la X edición de nuestro tradicional Certamen de Pintura Rápida, con la novedad este año de realizarse de forma on line, debido a la crisis y confinamiento ocasionado por la COVID 19.**

**Demuestra un año más tu creatividad!!**

## Que hacemos: Casa Fundar

<b>Tipo de Actividad</b>	Complementaria
<b>Lugar donde se realiza la actividad</b>	Casa Fundar, Calle Ayuntamiento 2, 28521 Rivas Vaciamadrid
<b>Descripción detallada de la actividad:</b>  Desarrollar proyectos con carácter temporal de Respiro, Vida Independiente y Apoyo Familiar, donde las/os usuaria/os de la Casa Fundar podrán adquirir los hábitos necesarios para desenvolverse en la casa, la calle y la ciudad, participando en las actividades de organización y planificación, tanto de la economía individual como colectiva, mantenimiento de la casa y cuidado personal, como del ocio y ocupación del tiempo libre, en un entorno como el Parque Regional del Sureste.	
<b>Requisitos que se exigen y forma de selección de los usuarios/os</b>	Tener más del 33 % de discapacidad, autorización familiar y cumplir las normas de funcionamiento de la Fundación.
<b>Servicio que se presta</b>	Proyecto de fin de semana para dotar de habilidades de autonomía personal y competencias para la convivencia en vida autónoma.



**Recursos humanos a emplear en la actividad:**

Tipo	Cantidad	Cantidad horas / año
Personal asalariado	3	660 (variable y estimado)
Personal con contrato de servicio		660 (variable y estimado)
Personal voluntario	3	
Saldo Final	6	1.320 (variable y estimado)

**Beneficiarios o usuarias/os de la actividad:**

Tipo	Número	
	Cantidad	Máximo
Personas físicas	11	8 usuarias/os, proyecto fin de semana

**Régimen Económico en que se presta el servicio:**

Cuota usuarias/os Fundar	85 € mes
--------------------------	----------

**Objetivos e indicadores de realización de la actividad:**

Objetivo	Indicador
A) Participar de la vida social con autonomía adecuada a las necesidades. B) Capacitación de herramientas y habilidades personales para la convivencia. C) Descanso familiar de la dependencia. D) Disfrute del tiempo libre. E) Favorecer el desarrollo de personas proactivas.	De viernes a las 18:00 horas en que será la acogida de participantes, hasta el domingo a las 20:30 horas fin de la actividad con una despedida en común con las familias.

## Que hemos hecho: Ocio, Cultura, Deporte y Participación Social

### ENERO:



Raúl, un deportista del que tenemos el privilegio de contar en nuestra escuela de natación y que demuestra cada día que no hay límites si así nos lo proponemos.

En 'Madrid se Mueve' han querido contar su historia, sin duda, una historia que merece ser contada.

### FEBRERO:



Nuestro equipo de fútbol se concentró en la Casa Fundar el pasado domingo de cara al importante partido que les enfrentaba al líder de la competición.

### MARZO:



El 7 de marzo celebramos en Rivas el 2º Bautismo de Buceo para personas con diversidad funcional junto al club de Buceo RivaSub y la Federación Madrileña Actividades Subacuáticas Fmdas

### MARZO:



El jugador de nuestra escuela de fútbol sénior, Sergio Iglesias, ha sido galardonado con el Premio Valores de FEMADDI

### MARZO:



Gracias al apoyo de su familia, compañeros y técnicos, Sergio es feliz jugando al fútbol, y nosotros estamos felices de poder contar con él en nuestro equipo.

Gracias a 'Madrid se Mueve' de [Telemadrid](#) por este bonito reportaje!

### ABRIL, MAYO Y JUNIO:

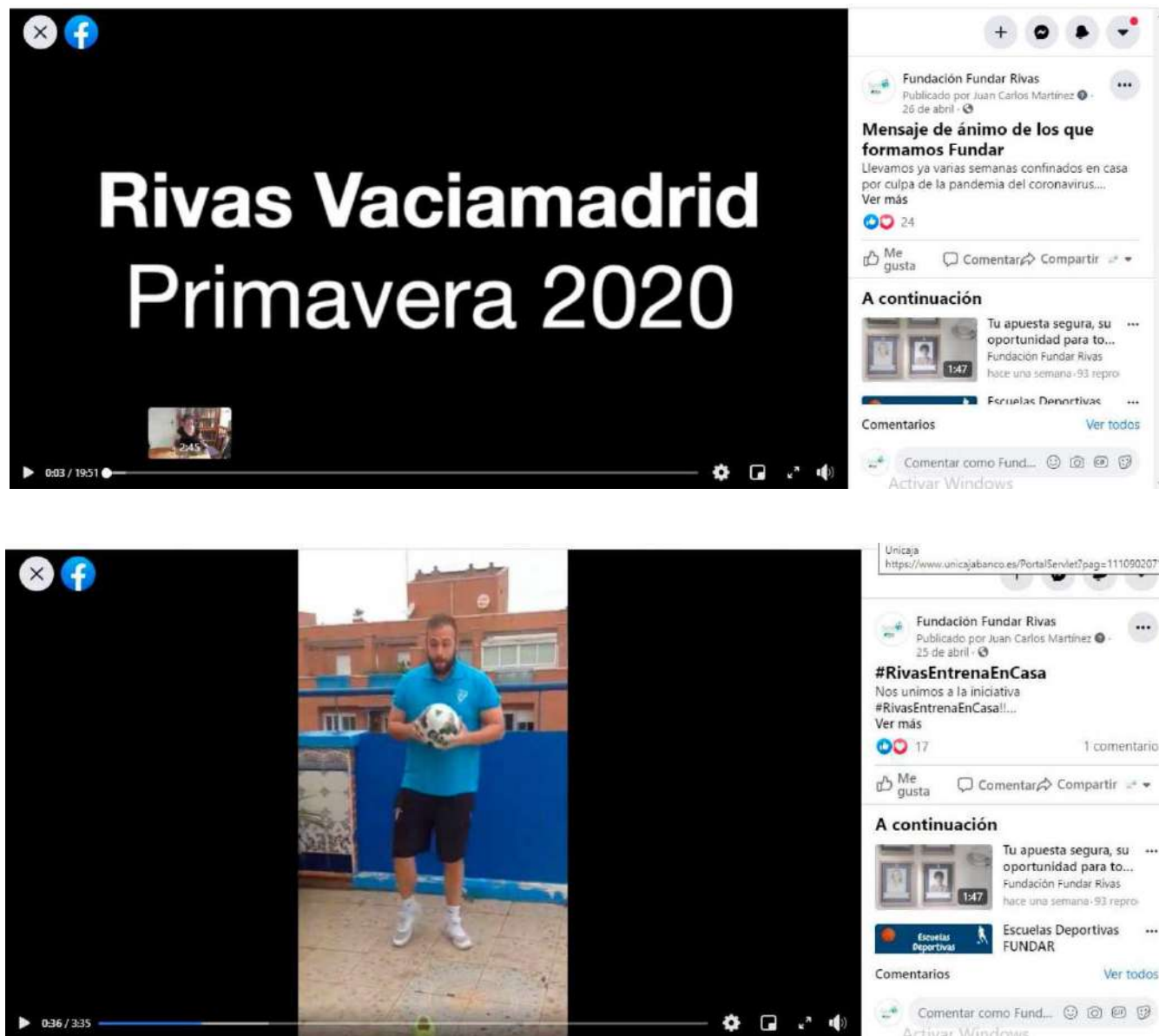

Durante los meses del confinamiento, Fundar mantiene en contacto con sus usuarias, les anima a que sigan haciendo deporte en casa y edita un video de ánimo y saludo, realizado por toda la organización de la Fundación.

### MAYO y JUNIO:

Convocamos la X edición de nuestro tradicional Certamen de Pintura Rápida, con la novedad este año de realizarse de forma on line, debido a la crisis y confinamiento ocasionado por la COVID 19.



### JULIO, AGOSTO Y SEPTIEMBRE:

Realizamos las correspondientes fotografías de la IV edición de nuestro Calendario Solidario para el próximo año 2021!!

El lema elegido en esta ocasión es 'Cuidemos Nuestro Planeta' y como en las anteriores ediciones, está protagonizado por 57 personas usuarias de nuestra Fundación y 26 personas invitadas.



**SEPTIEMBRE, OCTUBRE, NOVIEMBRE Y DICIEMBRE:**



**Nuestras escuelas arrancan una nueva temporada!**

La nueva normalidad nos obliga a tomar todas las medidas sanitarias necesarias y recomendadas, pero eso no impide a nuestros/as usuarios/as seguir entrenando con la misma ilusión de siempre!

Nada nos/les para!

**Nuestro Proyecto Respiro de la Casa Fundar se pone en marcha y es protagonista de un reportaje de la Revista Municipal 'Rivas al Día'.**

Seguimos creciendo, seguimos sumando!!

## Convenios, Adendas y Acuerdos

Entidad	Descripción
<b>Ayuntamiento de Rivas Vaciamadrid</b> Concejalía de Servicios Sociales, Inmigración, Igualdad e Integración Social	<b>Convenio de colaboración, desde 2008</b> - Escuela de Artes Escénicas Inclusiva de Rivas - Deporte Adaptado, Escuelas Deportivas - Psicomotricidad en el Agua - Ocio - Certamen de Pintura al Aire Libre - Open de Tenis en Silla de Ruedas "Ciudad de Rivas" - Casa Fundar
<b>Ayuntamiento de Rivas Vaciamadrid</b>	<b>Convenio de Colaboración Cesión Casa Rivas Pueblo</b> Desarrollo proyectos de respiro y vida independiente.
<b>Colegio Guzmán el Bueno.</b>	<b>Acuerdo de colaboración, desde 2017</b> Realización de prácticas alumnas/os de TAFAD.
<b>Banco del Tiempo de Rivas</b>	<b>Acuerdo de Colaboración, desde 2010</b> Voluntarias/os apoyo Certamen de Pintura al Aire Libre
<b>Fundación También</b>	<b>Acuerdo de colaboración, 10 febrero 2016</b> Colaboración entre fundaciones, práctica deportiva, personas con discapacidad
<b>Federación Madrileña de Deportes de Parálisis Cerebral</b>	<b>Acuerdo de colaboración, desde 2010.</b> Promoción del deporte adaptado
<b>Asociación Deportiva Rivas Natación</b>	<b>Acuerdo de colaboración, desde 2015, renovación</b> Ceder los técnico necesarios para la dirección técnica y tutela de la Escuela de Natación de la Fundación y Proyecto de Psicomotricidad en el Agua.
<b>Fundación Psico Ballet Maite León</b>	<b>Acuerdo de colaboración, desde 2008.</b> - Tutela y Dirección Escuela de Artes Escénicas Inclusiva de Rivas - Tutela y Dirección Compañía HorAs
<b>Fundación Getafe C.F.</b>	<b>Convenio de colaboración cesión de jugadores de nuestra Escuela de Fútbol, para participar en la Liga Genuine.</b>

Quien nos ayuda y colabora:

## LAS FAMILIAS DE LOS USUARIOS/OS Y:



## Acuerdo de colaboración Ayuntamiento de Rivas Vaciamadrid

Gracias al acuerdo de colaboración con el Ayuntamiento de Rivas Vaciamadrid, la Fundación cuenta con ayuda económica y espacios cedidos estables y puntuales, con el objetivo de desarrollar acciones que beneficien al colectivo de las personas con discapacidad de nuestro Municipio y de la Comunidad de Madrid.

En este sentido indicamos las concejalías implicadas, recursos disponibles y acciones realizadas:

Concejalía	Recurso	Descripción
Servicios Sociales	Subvención anual de 33.000,00 €	Teniendo en cuenta que todas nuestras escuelas son deficitarias, esta importante cantidad sirve para mantener una cuota accesible del usuario/o y permite nuevas propuestas.
Ayuntamiento	Cesión Antigua Casa de las Asociaciones de Rivas Pueblo. <b>CASA FUNDAR</b>	Rehabilitación del inmueble para desarrollo de Proyectos de Respiro y Vida Independiente
Participación Ciudadana	Cesión tardes despacho Nº: 11, Casa de las Asociaciones, Avda. del Deporte s/n.	Sede de la Fundación, gestiones del Patronato y reuniones con usuarios.
Participación Ciudadana	Cesión jueves tarde, sala Nº: 9 Casa de las Asociaciones, Avda. del Deporte s/n.	Escuela de Artes Escénicas Inclusiva de Rivas. Método Psico Ballet Maite León.
Participación Ciudadana	Cesión espacio Casa de las Asociaciones Rivas Pueblo. Gl. Grupo Escolar 1, 28521, Rivas Vaciamadrid.	En este espacio es utilizado para la Fisioterapia de usuarios y valoraciones de estos.  En las paredes de la entrada se pueden ver de forma permanente los cuadros premiados en los diferentes certámenes de pintura, sirve de punto de encuentro los fines de semana establecidos del grupo de ocio y de espacio para logística de la Fundación.  Fundar se ha encaminado a proceder con las correspondientes autorizaciones, para contar con servicios de terapias con fuerte demanda en nuestro municipio.
Deportes	Cesión Pabellón C.P. Dulce Chacón, lunes a jueves, de 18,30 a 20,30 horas,	Realización Proyecto Deporte Adaptado. Escuelas Deportivas: Fútbol Sénior, Fútbol Benjamines/Alevines, Baloncesto y Multideporte (Voleibol, Hockey, etc).
Deportes	Cesión de una calle, piscina Cerro del Telégrafo, domingos de 9,00 a 15,00 horas	Proyecto de Psicomotricidad en el Agua
Deportes	Cesión de una calle, piscina Cerro del Telégrafo, viernes de 19,00 a 20,45 horas.	Escuela de Natación.
Deportes (Puntual)	Cesión Pistas de Tenis, Polideportivo Parque del Sureste.	Open Internacional Comunidad de Madrid, Tenis en Silla, Ciudad de Rivas.